היום 36 עמודים

יום ד', כ"ה טבת, תשל"ה 8.1.1975 — גליון מס' 13167
העורך: ד"ר ה. רוזנבלום
העורך האחראי: נח מוזס ● מרכז המערכת: דב יודקובסקי
המו"ל: ידיעות אחרונות בע"מ ● דפוס גלעד בע"מ, רח' י. מוזס 5 ת"א
המחיר 60 אג'

דירות בכל חלקי פתח־תקוה ובחדרה
פתח־תקוה, רח' וולפסון 13 טלפון 911297 — 904865

נהריה — זוגלובק בשר

איראן העבירה מטוסי קרב לירדן

הדבר נעשה באישורה של וושינגטון; — „פיננשל טיימס" מוסר על צינון מדאיג ביחסי טהרן–ירושלים ועל שמועות שהאיראנים עלולים להפסיק את אספקת הנפט לישראל; — השאח מגיע היום לביקור במצרים

טלג. מאת אורי פורת, כתבנו בלונדון ונסים קויתי, כתבנו בוושינגטון

מסתמן צינון מדאיג ביחסים בין איראן לבין ישראל. „פיננשל טיימס" מדווח הבוקר מטהראן על שמועות, בדבר הפסקה אפשרית של משלוחי נפט איראני לישראל. ואילו מוושינגטון נמסר, כי איראן העבירה טייסת של מטוסי־קרב מתוצרת אמריקנית לירדן, וזאת באישורה של ארה"ב.

כתב העתון הבריטי עומד על התמורה שחלה ביחסים בין איראן לבין הערבים מאז עלייתו של הנשיא סאדאת לשלטון במצרים, ועל הידידות המתפתחת בין טהרן לבין קהיר, דמשק ואל־ג'יר.

„לאור ההתפתחות הזו, אין עוד לשאה האינטרס שהיה לו בעבר בקבלת עזרה מן הביון הישראלי, או בחיפושים אחרי משקל־נגד לעצמה הערבית" — כותב הבוקר כתב „פיננשל טיימס" בטהרן, בכתבה המתפרסמת לקראת בואו היום של השאה לביקור במצרים.

הישראלים בבידוד

הכתב מציין, כי המצב היה שונה לחלוטין בימי שלטונו של נאצר. אז עשתה איראן יד אחת עם ישראל, נוכח הסכנה שנשקפה מצד העולם הערבי. בימים ההם הוחל על משלוחי הנפט מאיראן לישראל, הוחל בשיתוף־פעולה בתחום הביון, ננקטו אמצעים להגדלת הסחר, וממשלת טהראן קיבלה סיוע טכני ממומחים ישראליים. המשלחת הישראלית בטהראן פעלה בתקופה ההיא כשגרירות לכל דבר.

עם השינוי שחל עתה ביחסה של איראן, מוצאת המשלחת הישראלית את עצמה במצב של בידוד גובר והולך. נכבדים איראניים, שנהגו בעבר להשתתף בקבלות־פנים ישראליות, אומרים עתה, כי הוזהרו על־ידי גורמים רשמיים, לבל ישתתפו באירועים כאלה. הם הוזהרו גם לבל יקבלו הזמנות לבקר בישראל, בגלל הפרסומת הנגררת לביקורים כאלה בעתונות הישראלית.

הכתב הבריטי מדגיש, כי מה שמסוכן ומדאיג עוד יותר מכל אלה הוא — שגוברות והולכות השמועות, כי משלוחי הנפט מאיראן לישראל ייפסקו אף הם.

באישור ארה"ב

מאז מלחמת יום־הכיפורים, קורא השאה לוויתורים טריטוריאליים מצד ישראל, וסירובה לעשות כן מתפרש בעיניו כעקשנות מיותרת. לדעתו, יוצר הדבר מתיחויות „שעליהן נבנית ההתפשטות הסובייטית באיזור".

בוושינגטון אישרו מקורות הסטייט דפרטמנט, כי 20 מטוסים ישנים, מדגם „נורתרופ פ־5 א" נמסרו לירדן. מטוסים אלה שוב אינם בשימוש ביצור. הם הוצגו בזמן טקס קבלת הפנים לשאה ברבת־עמון.

מומחי הגנה ערביים בבירות, מייחסים חשיבות לעובדה, שאיראן החליטה להגביר את כוחו של חיל האוויר הירדני.

רבין: תמורת שלום־אמת נסכים להחזיר למצרים כמעט את כל סיני

נשמור על שארם, עם רצף טריטוריאלי; — נדרוש תיקונים בקו והגבול הבינלאומי

פלג', מאת כתבינו בפריז וברומא

ראש הממשלה יצחק רבין העניק ראיונות לעתון הצרפתי „לה פיגארו" ולעתון האיטלקי „איל ג'ורנלה נווו", המפרסמים את דבריו הבוקר.

בראיון לשליחו המיוחד של „לה פיגארו", איב קיאו, אמר מר רבין: „במקרה של שלום אמת עם מצרים, תהיה ישראל מוכנה להחזיר כמעט את כל סיני".

„אחד המקומות שלא ייכללו בשטחים שיוחזרו למצרים, בסופו של דבר", אמר ראש הממשלה בראיון זה, „יהיה שארם־א־שייך".

מר רבין אמר: „אני מבהיר את תביעותינו. הן מוגדרות בשתי מלים: נוכחות ותיקון; כלומר, קשר יבשתי (של שארם־א־שייך) עם ישראל. יהיו לנו גם כמה תביעות לתיקון קו הגבול הבינלאומי. אך איני מוכן להיכנס לפרטים כרגע".

מר רבין המשיך ואמר: „ברור, כי במקרה של שלום, אנו נפנה, ללא כל קושי, את איזור אבו־רודס ואת המעברים האיסטרטגיים של המיתלה והגידי".

בנושא אחר אמר רבין: „אלה האומרים כי הבעייה הפלסטינאית אינה קיימת, טועים. בעייה זו צריכה

(סוף בעמוד 7)

המטוס החטוף חונה, אמש, בנמל־התעופה של לונדון — מואר באורי־זרקורים מכל צדיו. (תצלום־רדיו „אי.פי.")

בתחבולה נלכד גבר בלבוש ערבי שחטף מטוס בריטי

החזיק באנשי צוות כבני ערובה, דרש 100.000 ליש"ט וטיסה לצרפת ☐ הבריטים הצליחו להוליכו שולל והטיסוהו מנמל תעופה אחד לשני באנגליה

טלג. מאת אורי פורת, כתבנו בלונדון

בריטניה כולה היתה אתמול כמה שעות חרדה. תושביה נשארו צמודים למקלטי הטלוויזיה והרדיו, עקבו אחר מהלכו של מו"מ מורט־עצבים. בתוצאות מו"מ הזה היו תלויים חייהם של שלושה גברים ושתי נשים, שהיו לכודים בתוך מטוס בידי חוטף מטורף, שהעלה תביעות מטורפות.

כמו בכל סידרת מתח טלוויזיונית, נסתיימה גם הדראמה אתמול ב„האפי־אנד": בסופו של תרגיל מחוכם נלכד החוטף על־ידי אנשי הבטחון והכל נשמו לרווחה.

כל הפרשה התרחשה בתוך מטוס של חברת התעופה הבריטית, שהיה בטיסת פנים־ארצית, ממנצ'סטר ללונדון. הוא עמד לנחות בנמל התעופה „היתרו" הלונדוני, כשלפתע התפרץ אל תא הטייס אחד בעל חזות פנים ערבית ולבוש ערבי־מסורתי, כולל כפיה.

האיש, שהרכיב משקפיים כהים, נופף באקדח בידו האחת, והצמיד רימון־יד אל הזוהר בידו השניה. מייד הבהיר האיש את מבוקשו: 100 אלף לירות שטרלינג, וטיסה לצרפת. „כדי להשתטח שם על קבר אחי".

(סוף בעמוד 6)

ישראל מבקשת 2.2 מיליארד מארה"ב

בסכום הסיוע שישראל מבקשת לשנת 1975/6 כלול מיליארד וחצי דולר לצרכי רכישת נשק

— טלג. מאת נסים קויתי, כתבנו בוושינגטון —

ישראל הגישה אתמול את בקשתה לסיוע כספי אמריקני לשנת־הכספים 1975/76 המתחילה ב־1 ביולי. וכפי שנמסר היא מבקשת הצעם סכום הסיוע ביחסיה עם ארה"ב — 2.2 מיליארד דולר, מתוכם מיליארד וחצי לרכש צבאי.

יש להניח כי הבקשה נמסרת לאמריקנים בפגישה שהתקיימה אתמול במשרד החוץ בוושינגטון בין עוזר שר־החוץ לענייני המזרח התיכון, אלפרד אתרטון, לבין הציר מרדכי שליו, הציר הכלכלי זאב שר והיועץ הכלכלי איתן רף. הבקשה תימסר ע"י נציגי משרד האוצר הישראלי, גם לידי השגריר האמריקני, קנת קיטינג.

הנציגים הכלכליים של ישראל עומדים לפתוח כי קרוב במסע של „עשיית נפשות" לבקשת־הסיוע, בקרב אנשי־הממשל, הבכירים וחברי הקונגרס.

צויין, כי אף שהבקשה היא לסכומים בסדר־גודל כזה, יש הסכמה עקרונית והבנה מצד הממשל והנשיא, ובוודאי שנמצא אוזן קשבת בגבעת הקפיטול. עם זאת ברור, כי הבקשה הישראלית תצטרך לעבור תהליך ארוך ומייגע בטרם תגיע לאישור.

בשיחה עם אתרטון העלו נציגי ישראל גם את שאלת התרומה האמריקנית למפעלי המתקת המים בישראל.

במקביל לשיחות הכלכליות נערכה אתמול שיחה של שעתיים וחצי גם בין שגריר ישראל בארה"ב, שמחה דיניץ, לבין שר ההגנה האמריקני, ג'יימס שלזינגר.

השיחה נסבה בעיקר על נושאי רכש והיתה ארוכה מן הרגיל. היא תוארה אחר כך כ„שיחה טובה". מלבד השגריר השתתפו בה הנספח הצבאי, אלוף אברהם אדן, וראש משלחת משרד הבטחון בניו־יורק, יוסף ציאנובר. חלק מן השיחה התנהל ביחידות בין דיניץ ושלזינגר.

אלון נפגש עם שגריר ארה"ב; דנו במצב בלבנון ובמו"מ עם מצרים

מאת אריה צימוקי ונסים קויתי, כתבי „ידיעות אחרונות"

שר־החוץ יגאל אלון קיבל אתמול, לשיחה ממושכת, את שגריר ארה"ב, מר קנת קיטינג. הוחלפו דעות והערכות על המצב באיזור ונדונה הפגישה הקרובה של שר־החוץ עם עמיתו האמריקני, ד"ר הנרי קיסינג'ר, שנועדה להתקיים ב־15 בחודש זה.

אם כי עד כה לא נמסר על אפשרות ביקורו של ד"ר קיסינג'ר במזרח התיכון, במחצית פברואר, רבים הסימנים לכך ששר החוץ האמריקני אכן מתכוון לבוא לאיזור, לפגישות עם הנשיא סאדאת ועם ממשלת ישראל, ואולי אף עם נשיא סוריה, חאפז אסד.

יש להניח כי בשיחות אלון־קיסינג'ר נדונו ההתפתחויות האחרונות בלבנון, בעקבות ביקור הנשיא הסורי אצל עמיתו הלבנוני, סולימאן פרנג'יה.

מסתבר, כי ישראל הזהירה את לבנון לאחרונה, מספר פעמים, בקשר לפעילות המוגברת של אירגוני החבלה מתוך שטחה. כן הובהרה לסוריה משמעות הודעתו של שר הבטחון, שמעון פרס, אשר אמר, כי ישראל לא תוכל להשלים עם כניסת צבא סורי סדיר לשטחה של לבנון.

בשיחות אלון־קיסינג'ר יידונו, לפי כל הסימנים, ההיבטים והאפשרויות השונות

(סוף בעמוד 7)

גופת אשה צרפתיה הנשואה לישראלי נתגלתה בצרפת מבותרת וחרוכה

הרקע טרם ברור; — סבורים שהבעל שלח את 3 ילדיהם לישראל — ויתכן שגם הוא יצא לארץ

— מאת כתב „רויטר" בלה־מאנס, צרפת —

גווייתה של אשה צרפתיה, נשואה לאזרח ישראלי, זוהתה אתמול ע"י המשטרה אחרי שנתגלתה סמוך לל־מאנס בערב חג־המולד, כשהיא מבותרת לחלקים וחרוכה.

בהודעת המשטרה נאמר, כי המדובר בגבי מישל מאשור, בת 26, אם לשני ילדים ואשתו של באסן מאשור, בן 29. הרקע לרצח טרם הובהר.

הזוג התגורר בלוריאן, בצרפת המערבית, שם הועסק מאשור בקואופרטיב חקלאי. המשטרה סבורה, כי מאשור שלח את ילדיו לאחרונה לתל־אביב, ויתכן כי גם הוא עצמו יצא לשם.

כתב „ידיעות אחרונות" מוסיף: דובר משטרת מחוז תל־אביב, סגן־ניצב משה שרת, אמר הבוקר כי לא ידוע לו דבר על הפרשה.

רעולי פנים שדדו 6500 ל"י באיומי אקדח

— מאת שבתי פורטנוי, כתב „ידיעות אחרונות" —

שני רעולי פנים מזויינים באקדחים שדדו אתמול לה 6500 ל"י מביתו של גבריאל לוי, בן 36 מ... כביר.

לדברי הנשדד, שמע את אמו קוראת לעזרה, טעה שהתקלה. הוא מיהר לצאת מחדר האמבטיה וראה שהשודדים מאיימים עליה בנשק. „הם אמרו לה שלא תצעק, כי הם מחפשים מחבלים", סיפר לוי. „אבל חששתי שהם שודדים, כן רצתי לזרוק את 6500 ל"י, אותם ... מתחת לכרי".

כאשר השודדים ... בכסף — מיהרו ... מידיו ונמלטו ... והמשטרה פרסה ... על עקבותיהם.

מאפריל - שינויים בחדשות בטלוויזיה

מהדורה קצרה ב־8 בערב; מהדורה מורחבת בשעה 9.30

— מאת נחום שרביט, כתב „ידיעות אחרונות" —

הוועד המנהל של רשות השידור ... בפני מליאת הרשות על הנהגת שינויים בשידורי החדשות בטלוויזיה, החל מחודש אפריל. ... מהדורת חדשות קצרה בת 10 דקות ב־8 בערב ... מורחבת ב־9.30 בערב. ... רות בתחילת השידורים ובסיומם.

מנכ"ל רשות השידור, יצחק לבני, שהעלה את ההצעה, אמר, כי שתי מהדורות חדשות במקום אחת יאפשרו שידור מספר גדול יותר של חדשות. יתר על כן, מהדורת חדשות ב־9.30 בערב תאפשר גם לדווח על אירועים בשעות אחר הצהריים המאוחרות ובערב. כן ניתן יהיה לשדר במהדורה זו חומר מצולם המגיע בלוויין התקשורת ב־9 בערב.

מנכ"ל הרשות גם הסביר, כי השינויים המוצעים יאפשרו מרחב תימרון בשיבוץ תוכניות בשעות הצפיה הטובות בין 20.10 ל־21.30.

אחד מחברי ... מנהל, אהרון ... מההמלצה ... היא שעה ... שידור ... מורחבת ... הסתייגותו ...

תקוע יהיה נשיא אוניברסיטת באר־שבע

— מאת כתב „ידיעות אחרונות" —

מר יוסף תקוע, שגריר ישראל באו"ם, יחל מכהן כנשיא האוניברסיטה בבאר־שבע.

מר תקוע הודיע על כך לפרופ' פריבס, נשיא האוניברסיטה, ולמר אלק לרנר, יו"ר ועדת המועמדים.

מר תקוע הודיע גם ל... פרופ' יובל נאמן ... רחם פיינברג, כי ... את מועמדותו ... האוניברסיטה ... נשיא מכון וייצמן.

„קוקה־קולה" ו„פורד" רוצות להימחק מרשימת החרם

טלג' מכתבנו בוושינגטון

... חברות אמריקניות גדולות משתדלות עתה ... להימחק מרשימת החרם הערבי, בצורה העלולה ... על יחסיהן עם ישראל — מוסר בטאון הכלכלה האמריקני „ג'ורנל אוף קומרס".

החברות שבהן מדובר ... את מפעלי „פורד" ... מכוניות, „קוקה־קולה" ... ומפעלי „זירוקס" ... ההעתקה.

מזג האוויר

התחזית: ... בצפון ובמרכז ... מעונן לפרקים ...

צפת 5—10; חיפה 9—18; 10—16; 6—11; אילת 5—17

עסקת נשק גדולה בין מצרים לבריטניה

טלג' מכתבנו בלונדון

... ובקהיר תימסר ... החודש הודעה על עיסקת נשק גדולה, שתכלול גם ... סיוע בריטי להקמת ... של מטוסי־מלחמה ... נשק אחרים ב...

... כוללת מכירת ... הליקופטר התקיפה „לינקס"; מטוס האימון החדש — ... החליקופטרים ... כטילים נגד טנקים ... מתוצרת בריטית ... „ג'נרל אלקטריק" ... בבריטניה. ... מערכות ראדאר ל...

...ר בכפר ...ת הגולן ...ר דליקה

...טל חלילה על ה... ברמת הגולן ... משרד הבריאות ... הועלה באש ב... המוקדמות. ה...

„התפוצצות אוכלוסין" בחדר הפגים שבבית־חולים „הדסה" בירושלים. מלבד החמישיה המפורסמת, מאכלס החדר שתי שלישיות, ארבעה זוגות תאומים ומספר תינוקות בודדים. (תצלום: מייק דה־קאסטרו)

עובדי התחזוקה תובעים פיקוח מטעם מינהל התעופה האזרחית

„אין לנו חשק שבעוד כמה ימים שוב יטענו שאנחנו מקיימים שביתת האטה"; — מאיימים שאם לא יבוטל שיתוף נווטים בקורס מהנדסי טיס, „החברה תושבת"

— מאת צבי רימון, כתבנו לענייני תעופה —

עובדי התחזוקה ב„אל־על" תובעים ממשרד התחבורה למנות לאלתר מפקחים נייטרליים, מטעם מינהל התעופה האזרחית, כדי לשפוט אם העבודה בכוספי המטוסים של החברה מתנהלת כסדירה.

„אין לנו כל חשק שבעוד כמה ימים שוב תטען הנהלת „אל־על" שאנחנו מקיימים שביתת האטה", הסביר הבוקר חבר ועד העובדים איתן רוזנמן.

תביעה זו יציג הבוקר ועד עובדי התחזוקה בפגישה הראשונה שתיערך לאחר חידוש הטיסות ב„אל־על" בין נציגי הנהלת משרד התחבורה, החברה וועד העובדים.

„הפגישה היום תהיה מכרעת לגבי פעולתה הסדירה של „אל־על"", אמר חבר הוועד.

בפגישה היום עומדים חברי הוועד לתבוע מהנהלת „אל־על" גם לבטל את ההחלטה לשתף נווטים בקורס של מהנדסי טיס העומד להיפתח בקרוב. „אם תביעתנו זאת לא תענה", אמר רוזנמן — „החברה תושבת". הוא הטעים, כי בעבר נהגה החברה לשתף בקורס זה רק עובדי תחזוקה. אולם עם הכנסת המטוסים החדישים, הכוללים מערכת ניווט אלקטרונית — הוחלט להוציא את הנווטים בהדרגה מתאי הטייסים. בעקבות זאת ישותפו 12 מהם בקורס הקרוב למהנדסי טיס. ועד עובדי התחזוקה מתנגד לכך בכל תוקף.

היום תפעיל „אל־על" 9 טיסות, וממחר יופעל לוח הטיסות הרגיל.

אתמול הודיעה הנהלת „אל־על", כי היא מבטלת את מכתבי הפיטורין שנשלחו עד כה ל־60 עובדים זמניים. בוטלה גם הכוונה להוציא כ־1.000 עובדים קבועים לחופשות. (ראה גם כתבה בעמוד 4).

עוד נסיון להסכם־צ'קים בתחנות הדלק

נסיון נוסף למצוא פתרון שיאפשר את המשך הפעלת ההסדר של תשלום אוטומטי של צ'קים בתחנות דלק, ייעשה היום בפגישה בין נציגי איגוד הבנקים, חברות הדלק וארגון בעלי התחנות.

אמש נכשל נסיון למצוא פתרון כזה, שימנע השלום בצ'קים לא כשרים.

המיסיונרית אמה ברגר רוכשת פנסיון נוסף

— מאת אריה אבנרי, כתב „ידיעות אחרונות" —

המיסיונרית הגרמניה אמה ברגר חידשה בימים אלה את פעילותה ומנהלת עתה משא ומתן לרכישת פנסיון נוסף בזכרון יעקב.

הפנסיון החדש מיועד, לדברי גבי ברגר, לשמש כבית מרגוע טבעוני. אך בדיקה שערכו חוקרי משרד הדתות העלתה כי הדבר קשור בהתגברות הפעילות המיסיונרית בצפון הארץ.

בין היתר נודע, כי באחרונה החלו מיסיונרים לנצל את המצב הכלכלי הקשה והם מציעים למשפחות רבות, כולל משפחות של חיילים משוחררים, להגר לדרום־אמריקה, לאחר שימירו דתם.

מנכ"ל משרד הדתות, דוד גלס, אמר לי: „אנחנו מתייחסים בחומרה רבה לגילויים החדשים. לאחר שיהיו בידינו הממצאים המלאים נחליט כיצד לפעול".

רשיונות קולנוע יעוכבו עד לאחר שיפוצם

— מאת בינה ברזל, כתבתנו בתל־אביב —

עיריית ת"א הודיעה ל־16 בתי־קולנוע בעיר, כי הרשיונות להפעלתם לשנת 1975 לא יחודשו, אם לא יבצעו את השיפוצים הנדרשים מהם.

ההודעה נמסרה בעקבות סקר שערכה ועדה מיוחדת, בשיתוף התאחדות בעלי בתי הקולנוע, ב־30 בתי־קולנוע בתל־אביב. 16 מבתי הקולנוע נזקקים לתיקונים בדרגות שונות. חמישה מהם נמצאים במצב שהוגדר כמתחת לכל ביקורת.

בשעתו הוסכם עם ראש העירייה על מתן הקלות לבעלי בתי־הקולנוע ע"י החזרת חלק מהיטל העירייה הנגבה מכרטיסי הכניסה. תמורת זאת התחייבו בעלי בתי הקולנוע לשפץ את הדרוש שיפוץ בבניינים שבהחזקתם.

עד כה הוזרמו לבעלי בתי הקולנוע בדרך זו כ־4 מיליון לירות, שעד סוף שנת התקציב יגדלו ל־5 מיליון. אך העירייה חוששת שחלק מבעלי בתי הקולנוע אינו עומד לקיים חלקו בהסכם. כדי להסיר חשש זה עומד ראש העירייה, מר שלמה להט, להיפגש עם נציגי בעלי בתי־הקולנוע בסוף החודש.

שניים זכו ב„טוטו" ב־200 אלף ל"י כ"א

2 משתתפים שניחשו נכונה תוצאות של 18 משחקים במחזור מס' 17 ב„טוטו" מתחלקים בפרס הראשון וכל אחד מהם יקבל 200,000 ל"י.

בפרס השני, על 12 תוצאות נכונות, מתחלקים 41 משתתפים, וכל אחד מהם יקבל בערך 4.500 ל"י.

בפרס השלישי, על 11 תוצאות נכונות, מתחלקים 451 משתתפים, וכל אחד מהם יקבל בערך 410 ל"י.

בפרס הרביעי, על 10 תוצאות נכונות, מתחלקים 2.890 משתתפים, וכל אחד מהם יקבל בערך 63 ל"י.

ההכנסות במחזור מס' 17 היתה 2,249,670 ל"י וסכום הפרסים — 966.925 ל"י.

מינימום לכל הפרסים במחזור מס' 18 יהיו 900.000 ל"י ומינימום הפרס הראשון — 400,000 ל"י.

מסמכים מגורן לפרס

(סוף מעמוד ראשון)

חצי חודשים ועסקו בפינוי חללים ובזיהויים בחזית הצפון. לטענתם עסקו, הם וחבריהם, במלאכת הפינוי והזיהוי בשבתות ובימי חול תחת אש אוייב ובשדות מוקשים, כשלנגד עיניהם המטרה הקדושה של הבאת החללים לקבר ישראל.

בדברי הרב גורן על מחדלים המורים בפינוי החללים הם רואים פגיעה בהם. כתב התביעה מדגיש כי בדבריו הוציא הרב גורן שם רע להם ולחבריהם, וליחידה שלמה בצה"ל, וזורה מלח על פצעיהם של הורים שכולים.

אתמול נועד שר־הבטחון, שמעון פרס, עם הרב הראשי לישראל שלמה גורן וקיבל ממנו העתקים של החומר המצוי ברשותו בענין טענותיו בדבר פינוי החללים.

שר־הבטחון נזקק לחומר זה כדי להשיב בכנסת, בשם הממשלה על הצעות לסדר היום, שהוגשו על־ידי כמה סיעות. אחת ההצעות, של ח"כ אברהם זילברמן מהמערך, מכנה את הפרשה „פגיעה ברגשותיהן של משפחות שכולות וחילול כבוד חללי צה"ל".

אתמול הועלתה הפרשה בישיבת הממשלה על־ידי השרים האוזנר ושם־טוב.

הרב גורן ביקש כי תמונה ועדת־חקירה פנימית מוסמכת כדי לבדוק את טענותיו ולמטרה זו העביר גם מסמכים לשר־הבטחון.

בעקבות הפומבי שניתן לפרשה קיבל הרב גורן צרור עדויות, אותן נתנו לו אנשי מילואים, בדבר דרכי הטיפול בנפטרים. בין העדויות היתה אחת של נהג אישי של אחד האישים הבכירים בישראל.

אתמול נערכו מגעים בין הרב גורן לבין הרב הראשי לצה"ל, אלוף מרדכי פירון וסגנו גד נבון. המגעים נערכו ביוזמת הרב פירון.

אתמול קרא הרב גורן להפסיק את המסע סביב פרשת פינוי החללים. הוא אמר כי לא התכוון לפגוע בחברה קדישא הצבאית שאנשיה עשו מלאכתם במסירות ובנאמנות. הוא רק רצה להסב את תשומת הלב לנוהלי הפינוי שהיו במלחמה האחרונה בגללם נשארו חללים ימים ארוכים בשדות הקרב ללא פינוי. „אני משוכנע שהמשפחות השכולות יודעות שעשיתי זאת מתוך רגש פנימי וכבוד לחללים" — אמר הרב גורן.

אתמול פנה אב שכול לכתב עתיים וביקש „להפסיק את מסע הפרסומים סביב איסוף החללים". האב, שביקש לשמור על עילום שמו, אמר כי „המסע הנעשה על גופות יקירינו אינו מוסיף כבוד לאיש ויש בו רק לפגוע במשפחות השכולות".

לכתב „ידיעות אחרונות" נודע כי הרב גורן לא יוזמן עוד להשתתף בתכנית „עשה לך רב". כן הועלה הרעיון, להזמין את הרב פירון לאחת התוכניות. מנהל הרדיו, משה חובב, אמר בתשובה לשאלה כי כל אחד מהרבנים הופיע עד כה פעמיים בתוכנית וגם הרב גורן לא יופיע יותר מפעמיים.

מר חובב אמר כי לא שמע על תוכנית להזמין את הרב פירון.

„שבע ברכות" בלי התנחלות בסבאסטיה

אנשי גוש „אמונים" עומדים לערוך היום „שבע ברכות" לבני הזוג יהודה וחיה עציון, חברי הגוש שנישאו בימים אלה.

מחוגי הגוש נמסר כי אין כל כוונה להתנחל במקום, בשלב זה, וכי בני הזוג ומקורביהם יעזבו את המקום בתום הטקס.

שלטונות הממשל לא הביעו התנגדות לעריכת הטקס.

אזהרה לגדה: לא לקבל כסף מאש"ף

מאת תופיק חורי, כתב „ידיעות אחרונות"

הממשל הצבאי ביהודה ושומרון כבר הודיע לראשי הרשויות המקומיות בגדה, כי אם יופסק הסיוע הכספי מממשלת ירדן, ינסו גורמי הממשל להגביר את הסיוע שהם נותנים.

עם זאת הוזהרו ראשי העירים, כי אל להם להסתכן בקבלת סיוע כספי ממקורות ערביים אחרים. גורמי הממשל סבורים, כי אם יווצר חלל ריק, עלול אש"ף לנצל מצב זה ולהחדיר כספים לגדה.

השבוע לוטו
מ. ניינוטו פרס ראשון 150,000 ל"י ומגיע עד 500,000 ל"י
היום המועד האחרון למסירת טפסי הלוטו

ספריות גם הנגה עצמית
מדפים גם מפח
ארונות ומזנונות נוער
סידור חנויות ומחסנים
א. את י. יוזביץ
נחלת בנימין 120, טל' 821610

NEW!
הסדינים האמריקאים שאת חולמת עליהם-
עתה בישראל!
הרכישו ישר מן היבואן-לצרכן.
תצוגה ומכירה: ת"א, הירקון 122, קומה..., בין השעות 14.00 עד 18.00

בית משכית
אנו שמחים להודיע על פתיחת החנות הירושלמית החדשה שלנו ברחוב הרב קוק 12.
פתוח בימים א–ה, ברציפות מ־8.30 בבוקר עד 7.00 בערב.
ביום ששי מ־8.30 בבוקר עד 2.00 אחה"צ

בתשלומים במחיר הישן
ארונות מטבח מסנדבייק
ישר מהנגריה
חייג 885352 ונציגנו יבקר בביתך

צמיגים
* ה.ל.צ. בע"מ רח' תושיה 4 ת"א טל. 37857
* שרותי צמיגים בע"מ רח' נחלת יצחק 42 ת"א טל. 284874
* צמיגי רפי — חולון, שדי קוגל, חולון טל. 840830
אליאנס • אוניברויאל • מישלין

מכון ז'ק
חחלה הרשמה לקורס למסג'יסטים/ות שיפתח ב־12.1.75
הלמודים כוללים: ביולוגיה, פיזיולוגיה, תורת גוף האדם.
פרטים והרשמה: מכון ז'ק שלמה המלך 103 טלפון 240495

למרכיבי תריסים
מסגרות תריסים וחלונות בביצוע ומחומרים מעולים
מחיר 1 מ"ר מסגרת תריס 110.— ל"י
אלומיניום י.ד. (1973) בע"מ רחוב סלמה 40 (מול תחנת דלק) תל־אביב. טל' 826167

טלוויזיות מכונות כביסה / מקררים
קונסטרוקטה, זנוסי, פילקו, מרלי A.E.G. מיע
במלאי מצומצם במחירים ישנים — המומלצים לפני העליות
צלצל 265437 ונבקר מיד ללא התחייבות מצדך
„שירין" תל־אביב

מהפכה למרכיבי תריסים!
מסגרות פלסטיק וזכוכית 111 ל"י למ"ר
אלומיניום רוטמה „אלום־יחד" הרצל 144, טלפון 826372

88.- ל"י ביטוח שנתי לטלוויזיה
○ כולל מסך ○ כולל מס שרות ○ כולל בדיקה חנם
סיגנל החשמונאים 4 ת"א טל. 623421, 623419

רהיטי פיקס

סימן של הצלחה

הופיע בטאון חיל האויר מס' 95

ג'ודו — קרטה וקרב מגע
בהנהלת ובהדרכת אדמונד בווגלו
פינסקר 27, תל־אביב

פרומין

מבצע מיוחד! מקררי ג'נרל אלקטריק
הספקה מיידית ישיר מארה"ב
סלון קו־אור בע"מ תל־אביב רחוב אלנבי 109 טלפונים: 615522 613245

לגבר * מעילים * חליפות * מכנסיים * נעליים איטלקיות ספורטיביות ומהודרות
אצל שנידמן 3 קומות אופנה דיזנגוף 128 ת"א

שמור על ביתך בעזרת מנעול בטחון

משפחת בביתך בנויה בתוך־הקיר 780.— ל"י כולל התקנה

הקירות רטובים? התקשרו: 262098

מהפכה למרכיבי תריסים!
מסגרות פלסטיק וזכוכית 111 ל"י למ"ר
„אלום־יחד" הרצל 144

88.- ל"י ביטוח שנתי לטלוויזיה
○ כולל מסך ○ כולל מס שרות ○ כולל בדיקה חנם
ישראטליוז

לבנון: נסכים לקבל נשק סורי - אך לא נציב חיילים סוריים

נשיאי סוריה ולבנון נפגשו אתמול לדיון במצב „נוכח התוקפנות הישראלית הבלתי־פוסקת בלבנון" □ ביירות: „אנו מאושרים מהשיפור הדרמטי ביחסים עם סוריה"

— מאת סוכנויות הידיעות בביירות —

נשיא סוריה, חאפז אסד, הביע את נכונות ממשלתו להגיש סיוע צבאי, מדיני וכלכלי ללבנון, כדי לעזור לה להתגונן מפני התקפות ישראליות.

בהודעה שפורסמה בתום ביקור בן יום אחד בלבנון ושיחה של למעלה מ־6 שעות עם הנשיא הלבנוני, סולימאן פרנג'יה, נאמר כי השיחות היו „לבביות, מועילות וחיוביות".

ההודעה לא אמרה אם לבנון קיבלה את ההצעה הסורית, בדבר סיוע צבאי, בחיילים או בציוד צבאי. אולם ראש הממשלה הלבנוני, ראשיד א־סולח, הכחיש בהודעה לישכת סוכנות „יו.פי." בביירות, כאילו הסכימה לבנון להצבת חיילים סוריים בתאומת, לסיורים של יחידות סוריות בדרום לבנון, או לטיסות של מטוסים סוריים בשמיה.

א־סולח אמר: „אלו ידיעות שהופצו על־ידי כלי התקשורת הישראליים. הן משוללות כל יסוד. הן נועדו רק להצדיק מעשי תוקפנות ישראליים נוספים נגד לבנון".

מקורות המימשל הלבנוני אמרו, עם זאת, כי ביירות „תקבל ברצון" סיוע מסוריה ומכל מדינה ערבית אחרת, לשיפור הציוד הצבאי של הכוחות, בעיקר בתותחי נ.מ. ובטילי קרקע אוויר. חוגים מדיניים בביירות אמרו, כי „גישתה הסורית של לבנון לא נשתנתה, ומטרתנו העיקרית היא להבטיח את עצמאותה של לבנון ושגשוגה הכלכלי, תוך קיום חברה פתוחה ודמוקרטית".

עם זאת, אמרו המקורות, „לבנון מאושרת מהשיפור הדרמטי ביחסים עם סוריה ומהביקור הראשון של נשיא סורי אצלנו מפעם הראשונה זה 20 שנה".

בתום השיחות, שנערכו בעיר הקיט הלבנונית שתורה, יצא הנשיא חאפז אסד חזרה לארצו, במכונית, כשהנשיא פרנג'יה מלווה אותו עד לגבול שבין שתי הארצות. לאורך הדרך התקהלו אלפי אנשים, שהריעו לחיי שני הנשיאים.

הרדיו והטלוויזיה של סוריה ושל לבנון הקדישו שעות שידור רבות לביקור חאפז אסד ולשיחותיו עם הנשיא פרנג'יה. כשהכל מדגישים את התפנית ביחסים ואת הלבביות בשיחות. חוגים מדיניים בביירות הביעו את התקווה, כי בעקבות ביקור זה „תכיר סוריה, סוף סוף בקיומה העצמאי הנפרד של לבנון, ותמנה שגריר סוריה בביירות". כידוע, סוריה לא פתחה מעולם שגרירות בביירות. מאחר שהיא ממשיכה לתבוע שטחים מלבנון ובכלל נוטה לראות בשכנתה „יצור מלאכותי", השייך למעשה לסוריה.

בהודעה שפורסמה בתום השיחות נאמר, כי הנשיאים אסד ופרנג'יה „סקרו את המצב לאור מעשי התוקפנות הישראליים הבלתי פוסקים של ישראל בשטח לבנון". להלן נאמר בה: „הנשיא חאפז אסד שיבח את עמדתה האמיצה של לבנון ואת אומץ־הלב של עמה וצבאה... הוא הודיע שסוריה תומכת בלבנון בכל כוחה וכושרה הצבאי, המדיני והכלכלי, ומוכנה ליענות לכל בקשה של לבנון כדי לאפשר לה להמשיך ולעמוד בתוקף על ריבונותה ועל שלמותה הטריטוריאלית...".

כן נאמר בהודעה, כי אסד הזמין את פרנג'יה לביקור בסוריה. הנשיא הלבנוני קיבל את ההזמנה ומועד הביקור ייקבע מאוחר יותר.

אל שני המנהיגים הצטרפו בשיחות משלחות רמות דרג, כולל ראשי הצבאות וחיל האוויר. אולם חלק מהשיחה אסד—פרנג'יה התנהל בארבע עיניים.

פגישת שני הנשיאים בשתורה, בעמק באדעה, בדרך לדמשק, לוותה טקסים חגיגיים. ניגנו ההימנונים והונפו דגלים. וממטס של מטוסים מחילות האוויר של שתי המדינות.

ביון ארה"ב: ברז'נייב חולה בסרטן־הדם

טלג', מכתבנו בוושינגטון

על פי מידע שבידי הביון האמריקני חולה מנהיג בריה"מ, לאוניד ברז'נייב, בסרטן־הדם. זאת כותב העתונאי טד שולץ ב„וושינגטון פוסט".

לדעת מומחי הביון האמריקני לא תחול תמורה במדיניות הדטאנט הסובייטית, גם במקרה של הסתלקות ברז'נייב, ונראה שהרוסים מעונינים גם בהסדר במזרח התיכון.

באנציקלופדיה הרוסית: ניכסון „גדול כמעט כמו ברז'נייב"

— מאת כתב „רויטר" במוסקבה —

נשיא ארה"ב לשעבר, ריצ'רד ניכסון, זכה להערכה נאה, במהדורה החדשה של האנציקלופדיה הסובייטית הגדולה.

האנציקלופדיה מקדישה לניכסון רשימה באורך של טור שלם — יותר ממחצית אורכה של הרשימה המוקדשת למנהיג המפלגה הקומוניסטית הסובייטית, ליאוניד ברז'נייב. האנציקלופדיה איננה מזכירה כלל את פעילותו האנטי־קומוניסטית הנמרצת של ניכסון, בתקופת כהונתו כסנאטור וכסגן־נשיא, בשנות ה־40 וה־50. תחת זאת היא מגדירה אותו כמנהיג מציאותי, אשר הבין את הצורך ביצירת יחסים טובים יותר עם ברית־המועצות, בשל השפעתו הגוברת והולכת של הקרמלין בעולם.

ליד הערך מופיע צילום קטן של ניכסון. אותו הכרך של האנציקלופדיה כולל גם תיאור של אופן הענקת פרס־נובל. אולם מבין שלושת הסופרים הסובייטיים, שזכו בפרס, נזכר שמו של אחד בלבד — מיכאיל שולוחוב, שקיבל בזמנו את הפרס בהסכמת השלטונות. שני האחרים — בוריס פסטרנאק ואלכסנדר סולז'ניצין — זכו, כידוע, בפרס נובל על ספרים שבהם מתחו ביקורת על המשטר הסובייטי, ולמיכך התנגדו השלטונות, כי יקבלו את הפרס. שמותיהם של שני אלה אינם נזכרים כלל בדיווחת של האנציקלופדיה.

מוסקבה תוקפת מדיניות קיסינג'ר

— מאת כתב „יו.פי." במוסקבה —

הורדת הכוחות שלב אחר שלב במזרח־התיכון פירושה כיבוש לנצח של השטחים הערביים על־ידי ישראל — כתב אתמול בטאון הערב של ממשלת בריה"מ, „איזבסטיה".

העתון אינו נוקב בשמו של ד"ר קיסינג'ר, אולם המאמר כולו מכוון נגד גישתו של שר החוץ האמריקני, החותרת להשגת הסכמים חלקיים.

העתון הסובייטי קרא לחידושה המיידי של ועידת ז'נבה וטען, כי ישראל, הזוכה לתמיכה „מבחוץ", מבקשת למנוע את חידוש הוועידה הזאת על המזרח התיכון.

העתון כותב: „המדינאים הישראליים, האשמים בחיי וצרות המצב הנוכחי המרתח במזרח התיכון, מבקשים למנוע את כינוסה של ועידה מורחבת ומייצגת, שתהיה עשויה ליצור תנאים לכינון שלום. הם היו רוצים לנהל מו"מ באווירה של חשאיות מפני שהם מאמינים, כי ישגו תוצאות הרצויות להם בדרך של הסדרים חלקיים והדרגתיים".

הרב גורן פירסם תגובה על מיסמך הוותיקאן

„התעלמות הוותיקאן ממדינת ישראל מוכיחה שמדיניותו לא השתנתה"

— מאת מנחם ברש, כתבנו בירושלים —

הרב הראשי לישראל, שלמה גורן, הגיב אתמול על המיסמך שפירסם הוותיקאן, ואשר נועד להגדיר מחדש את יחסי הכנסיה הקתולית לעם היהודי.

הרב גורן אמר בתגובתו כי התעלמות הוותיקאן ממדינת ישראל והמנעותו מהזכרת שם ישראל במיסמך שפורסם מוכיחה שמדיניות הוותיקאן לא השתנתה, וכל כוונתו לתקוע טריז בין העם היהודי לבין ארצו המובטחת לו מפי הגבורה.

בהודעת הרב גורן נאמר עוד: כל התעלמות מן הקשר האלוקי בין עם ישראל לבין ארץ ישראל פוגעת בעיקרי הדת היהודית. אם אומנם קיימת כוונה אצל הוותיקאן לתקן את יחסו ליהדות, הוא חייב בראש ובראשונה להכיר בקיומה של מדינת ישראל ובזכויות העם היהודי על ארצו, וכן לבוא לעזרת היהודים הנרדפים בארצות המצוקה, כמו ברית המועצות וסוריה.

כן צריך הוותיקאן לפעול לעקירת שורשי השנאה והאנטישמיות נגד היהודים בקרב העמים הנוצריים.

אשר להצעת הוותיקאן לקיים תפילות משותפות ליהודים ולנוצרים, אמר הרב גורן, כי אין מקום לשום שיתוף פעולה בין היהדות לבין הנצרות בתחום הפולחן הדתי. טישטוש התחומים במישור זה מהווה סכנה לייחוד הדתי של עם ישראל ואמונתו, כפי שאמר הנביא מיכה: „כל העמים ילכו איש בשם אלהיו, ואנחנו נלך בשם אלקינו לעולם ועד".

הרב גורן מסיים את הודעתו בחזון הנביא: „כי מציון תצא תורה ודבר ה' מירושלים".

לפרידה וח"כ מנחם ידיד
לעליזה ויוסי רייכבך
זר ברכות לחולדת
הנכד־הבן
הוועד הציבורי
של
שכונת התקוה

בשולי ידיעות אחרונות

השינוי־מהותי

מהודעותיהן של הסוכנויות על פגישת אסאד־פראנג'יה בלבנון משתמע, כי עלה בידי אסאד להזיז את נשיא לבנון מהתנגדותו העקרונית לפתיחת גבולות לבנון בפני כוחות צבאיים לא־לבנוניים, ובמקרה זה — סוריים, ואף על פי שפראנג'יה מנסה להסוות על כך בהכחשתו הדו־משמעית הכחשתו אינה משכנעת. והואיל ונמסר גם על נשק שיתחיל עתה, לפי הידיעות, להישלח מהמדינות הערביות לביירות, וידיעה זו אפילו לא הוכחשה על ידי נשיא ביירות, אין מנוס מלראות בכל אלה מעין התחלה של התערבות צבאית כלל־ערבית נגד ישראל גם מהשטח הלבנוני. ועלינו לשקול עתה ביסודיות־יתר אם לא בא הזמן להכניס שינויים בשיטת לחימתנו נגד כנופיות המחבלים ושולחיהן בצפון, שלפיה נהגנו עד כה.

לא זו הדרך

עדיין לא ברור לנו מי מהשניים צודק — אם זהו שר האוצר רבינוביץ', שהבטיח רפורמה במסים השנה, או אחד מפקידיו הבכירים, א. דברת, שהודיע כי הבטחת השר שלו היא נונסנס. אך אחד ברור לנו: שמוטב כי פקידים ייטנעו מהמרת פי שריהם מאחורי גבם ובפומבי. רשאי וחייב המפקיד במנגנון הארצר להציג בפני השר את מושגיו, גם אלה השונים משיקולי השר, כדי להציג בפניו את כל צדי המטבע טרם שהוא מגיע למסקנותיו, אבל להתפלמס בשווה עם השר בחוץ — דרך זו אינה דרך. וצדק י. רבינוביץ' שנתן לדברת שיעור פומבי בוטה בנימוסין.

זעקת־סרק

כמה וכמה גורמים מפלגתיים אצלנו עשו יד אחת להכשלת מיבצע מעלה־אדומים: פתחו ב„מצוק" זו כמה מעיירות הפיתוח. המשיכו בה כמה מפרנסי הגליל. אחריהן חללו לרטון כמה משרי השיבת מפא"י, שלא השתכנעו מצדקת החלטת של ממשלתם. ואחריהם באו מרעיהם הפעילים — „מוקד", מפ"ם, שי"ח, וכו', וכמעט ונוצרה „תנועת התנגדות" שלמה.

והואיל וגם צמרת המפלגה איננה בוערת באש ההתלהבות להחלטתה. עלול כל המבצע הזה להיגנז מאחר ואצלנו גובר הזועק על אלה המחרישים. ואם כי עילה לזעקה הזאת איננה קיימת הפעם — כי בניגוד למה שהיה בסבסטיה ישנה עתה החלטה ממשלתית על ההתנחלות — עלולות ה„מחאות" לגבור על ההגיון שוב. וזה צריך למנוע.

עמדה נבונה

בחכמה עשתה הנהגת הליכוד שהסכימה להשאיר את ד"ר ב. הלוי, כבעשתה, בתוך סיעתה הכללית בכנסת, כי הלוי הנו א"ש לא לגמרי יציב באופיו, שגם לאחר כל גלגוליו בעבר טרם הגיע לקצה הדרך בחייו האישיים והפוליטיים. כך שיש רגליים להנחה, כי גיחתו מהימין הקיצוני למחנה השמאל הקיצוני, בסמוך לאליאב ולבן־אהרן, איננה עדיין התמונה האחרונה שלו. שכן עשוי האיש להתגלגל הלאה, שמאלה אפילו מהשניים הללו, או, להפך, לחזור למקום בו הוא חנה אתמול, ואולי אף להגיע ימינה ממנו (אגודת י), בהיות אופיו קרוב לזה של נתן בירנבאום המנוח, ונכון היה, איפוא, לעזוב לנפשו כדי לראות מה יהיה אתו הלאה — זאת תוך השארת החלטה על היחס המסכם אליו — למחר.

הרצל רוזנבלום

אמריקני מובטל, תושב ניו־יורק, קורא מודעות של הצעות־עבודה. (תצלום אי.פי.)

שלושה חיילים צרפתיים: המפקדים שלנו אנטישמים

סערה סביב משפט צבאי; — „הודאות תחת לחץ"

— מאת כתב „אי.פי." במארסיי —

שלושה חיילים צרפתיים צעירים, העומדים לדין באשמה של הפחה להסגנה והשתתפות בה, אמרו אתמול כי חיילים ביחידתם „אולצו להאזין להערות גזעניות ואנטישמיות מפי מפקדיהם".

השלושה העלו בפני בית המשפט שורה ארוכה של תלונות, אשר הביאו, לדבריהם, להסגנה של כ־200 חיילים, בספטמבר האחרון. הם הכחישו כי תיכננו או עמדו בראש ההסגנה.

כמה חיילים צעירים, שהובאו לאולם בית המשפט המלא מפה לפה, כעדים מטעם התביעה, חזרו בהם אתמול בהודאות קודמות שמסרו, והסבירו לשופטים כי יש להעמידם למעשה לצד הנאשמים, כי גם הם חושבים כמותם. הם הבהירו, כי ההודאות שמסרו קודם לכן, נמסרו תחת לחץ ואיומים.

המשפט כבר עורר הפגנות מחאה של השמאל בפאריז ובמארסיי. המפלגה הקומוניסטית הצרפתית דרשה לשחרר מיד את שלושת החיילים העומדים לדין.

שלושת הנאשמים הם דיבר פלטיית, בן 25, סרז' ראווה, בן 20 ואלכס טורים, בן 21. שני האחרונים הם כושים, אחד מאפריקה ושני מגוואדלופ.

החייל פלטיית אמר אתמול לשופטים, כי הוא עצמו צרפתי־נוצרי, אך אין הוא מוכן להאזין חשכם הערב להערות גזעניות, נגד חבריו הכושים, או להערות אנטישמיות, „או בעלות משמעות אנטישמית".

הזוג פאנוב ניתק היחסים עם האמרגן

— מאת סוכנויות הידיעות בניו־יורק —

רקדני הבאלט ואלרי וגאלינה פנוב סימרו את־מול את האמרגן שלהם כאשר נודע להם, כי הוא התכוון „לגרוף רווחים ניכרים" מהצגותיהם הצפויות בארה"ב, נמסר אמש בניו־יורק.

„הוא נהג להסדיר לנו הופעות באולמי ספורט, במקום שנופיע בתיאטרונים לבאלט. התחלנו לחשוש שהוא מנצל אותנו במקום שיתייחס אלינו כאל רקדנים רציניים", הם אמרו בני מיסמך שהגישו לבית־הדין העליון של מדינת ניו־יורק.

הזוג פנוב השיב בכך על תביעה משפטית של האמרגן בן מאכסים גרשונוף, שדרש מהם להופיע באורח בלעדי תחת אמרגנותו משך השנתיים הבאות. השופט, סידני פיין, יפסוק היום בתביעה שהובאה נגד הפנובים.

עתון בארה"ב משווה עם 1973

„צה"ל מוכן יותר, חמוש יותר, מונהג טוב יותר"

„ישראל ויתרה על קו־הגנה סטאטי ושבה לתפיסת הניידות" ● „ישראל יכולה להעמיד בקרב 375.000 לוחמים"

טלג', מאת נסים קויתי, כתבנו ב...

ישראל ויתרה על הרעיון של ... הגנת סטאטי ובמקום זאת היא שבה ... של כוחות נייד, כפי שנהגה עד 1967 — ... כידיעת מירושלים עורך החוץ של ... צ'ן סאיינס מוניטור", ג'פרי גודסל. ... את מתקנותיו על שיחת עם דובר צה"ל.

לדבריו, מח"ש עתה ההכרה ... אתראה טוב יותר, מפני יזמשרות של ... מנע ערבית. מלבד זה, עומדים עתה ... צה"ל יותר חיילים, בשרות פעיל, ... קודמות.

המכון ללימודים איסטרטגיים, ... שצוטט על־ידי דובר צה"ל, בשיחו ... האמריקני — קובע, כי בצבא ישראל ... כיום 15.000 אנשי קבע, 110 אלף ... ובגיוס כללי ניתן להעמיד בקרב ... מים, בהשוואה ל־275.000 בשנת ...

העצמה האווירית

צה"ל מעריך, כי הוא מוכן ... חמוש בצורה נאותה יותר, ומונהג ... לקראת מלחמה אפשרית, כשהיה ... — נאמר באותו דו"ח של המכון ... טרטגיים.

עורך החוץ של „כריסצ'ן סאיינס ... כותב להלן, כי מצרים הצליחה ... מספר מטוסי המלחמה שלה עד 560, ... ממשית בהשוואה למה שהיה לה ... יום־כיפור, אך ירידה בהשוואה ... אותה מלחמה, שהסתכם ב־ש. ... לדבריו, איבדה מצרים במלחמה ... מטוסים.

דובר צה"ל אמר לג'פרי גודסל, כי ... החזירו לצבאות מצרים וסוריה את ... טנקים שהיתה לחם ערב מלו ... 1973.

נשק גרעיני

בעל־הטור הנרי טיילור, מכתב־... אמריקן", כותב, כי מיצבור הנשק ... לתוספת ממשית מתצברות נשק ... באמצעות כוויית, לוב וסעודיה.

טיילור כותב שהנשיא סאדאת ... המלך הסעודי פייסל קנה לאחרונה ... כם מצרפת, בסכום של 300 מיליון ... זה יועמד לרשותה של מצרים.

כוחו הכללי של צבא מצרים גדול ... שהיה לפני מלחמת יום הכיפורים. ... הוא מצביע במיוחד על שליטה ... מיצר באב־אל־מנדב, כגורם בעל ... רבית.

עוד כותב טיילור, כי במקרה של ... מלחמה נוספת במזרח־התיכון, אין ... אפשרות את השימוש בנשק גרעיני ... ראל.

מבט על ה„פתח־לנד"

פעוטות בקיבוץ משגב־עם משקיפים, בעזרת הגננת, אל מאחורי הגדר, המפרידה ביניהם (ובין עמדתו של החייל, השומר עליהם) לבין דרום־הלבנון. (תצלום: „יו.פי.")

כוונת סוריה: שילוב לבנון בחזית העימות נגד ישראל

פגישת אסד ופרנג'יה, אתמול בעיירה שתורה, מציינת מיפנה במדיניותה של ביירות □ לשיחות עשויות להיות השלכות מרחיקות־לכת - אשר תגרורנה את לבנון, נגד רצונה, למלחמה כוללת נגד ישראל

מאת
יהושע חלמיש

נשיא־סוריה, חאפז אסד, נועד אתמול לשיחות עם עמיתו הלבנוני, סולימאן פרנג'יה, בעיירה שתורה, בקירבת הגבול הסורי.

היה זה הביקור הממלכתי הראשון של נשיא סורי בלבנון, לאחר 18 שנה — הפסקה שנבעה מיחסים בלתי־תקינים בין שתי המדינות, עקב החשדנות התמידית של לבנון מפני כוונות־השתלטות שבכנתה הערבית החזקה.

בשנים האחרונות הלכו היחסים בין סוריה ללבנון והשתפרו. ביקורו של אסד בלבנון, ושיחותיו עם פרנג'יה אינם מסמנים, איפוא, תפנית ביחסים — אלא שיא בקירוב הלבבות.

אולם, יש בפגישה זו כדי לסמן תפנית במדיניותה של לבנון, ובמיוחד בעמדתה כלפי ישראל. שכן, הפגישה בין שני הנשיאים הערביים הביאה כפי שנמסר, להסכם לסיוע צבאי סורי ללבנון. הסכם כזה יאפשר למחבלים הפלשתינאים להמשיך בפעולותיהם נגד ישראל מן הטריטוריה הלבנונית. כאשר בנטל ההגנה מפני התקפות־נגד ישראליות נושאת, בעיקר, סוריה.

נראה, כי המטרה, בשלב זה, היא אספקת נשק סורי — ובמיוחד נשק נגד מטוסים ונגד טנקים — כדי להגן על בסיסי המחבלים, ולא העברת כוחות סוריים סדירים בפועל.

„צעדים איטיים"

לצעד זה עלולות להיות השלכות מרחיקות־לכת ביותר.

מדינאים לבנונים כבר ציינו, כי הנשיא פרנג'יה חותר להפוך את לבנון לאחת המדינות הלוחמות נגד ישראל. השבועון הביירותי „אל־חוואדת", הידוע כבעל מידע מהימן בדרך־כלל, מצטט מדינאים אלה אשר הדגישו, כי „לבנון מתקדמת, בצעדים איטיים, אך איתנים, משלב של מדינת־סיוע במאבק הערבי נגד ישראל. לשלב של מדינת־עימות".

על־כן, הודרזה דמשק להענות לפנייתה של ביירות למדינות־ערב — לציידה בנשק המתאים — „כדי לסייע לה לעמוד נגד ההתקפות הישראליות". הענותם זו של הסורים נובעת מרצונם העז לשלב את לבנון בתוכניות המלחמה בישראל. כדי למנוע אפשרות של מיתקפה ישראלית על העורף הסורי, דרך הטריטוריה הלבנונית.

הסתבכות צפויה

בהיענות לפניות ביירות לספק לה נשק וציוד, רואה, איפוא, דמשק את הצעד הראשון לקראת הכנסתה של התוכנית במלואה, אשר לפיה יועברו בעת־ד כוחות סוריים גדולים לדרום־לבנון.

אין זה מן הנמנע, כי גם בשלב זה יועברו חיילים סוריים לדרום־לבנון. אם אומנם כך יעשה, קרוב לוודאי שיהיו אלה חיילים במסווה של מחבלים, שיועברו מקרב היחידות הפלשתינאיות הסדירות, הפועלות במסגרת הצבא הסורי.

לא מעטים הם היסודות בלבנון, שאינם מרוצים מפגישת הנשיאים — ועוד פחות מהחלטתם של שלטונות־ביירות לקבל סיוע מסוריה, ומהסתבכותה הצפויה של מדינתם במלחמה גלויה בישראל.

לא בכדי נתקבלה ההחלטה של הממשלה הלבנונית לאחר התלבטויות רבות, ולאחר דיונים רבים ומושכים של הפרלמנט, שהיו לעיתים סוערים ביותר.

המתנגדים לעמדת הממשלה — לפיה יש לפנות למדינות־ערב בבקשת סיוע צבאי ולקבלו מכל מדינה, המוכנה לספקו — טענו בפרלמנט, כי אי־אפשר לסמוך על הבטחותיהן של מדינות־ערב, אשר כל רצונן לסבך את לבנון במלחמה, מבלי שבעצמן יהיו נכונות לסייע לה בצרתה.

לעומתם, התומכים בבקשת־סיוע צבאי ממדינות־ערב, עמדו על דעתם, כי לבנון היא מדינה ערבית, וכן היא חייבת להיות מדינה לוחמת.

„מרגע שתהיה לבנון מדינה לוחמת, לא יהססו עוד ארצות־ערב האחרות להושיט לה עזרה ואף יחושו לסייע לה כשתזדקק לכך", טענו אנשי הקואליציה בפרלמנט, בדחותם את טענת האופוזיציה.

בעיות מימון

אשר לחשש, שמא יעורר הדבר את לבנון־למחנה הסובייטי, הרי דחו שלטונות ביירות. כבר קודם לכן, הצעה לרכישת נשק וציוד, ישירות ממוסקבה.

היה זה ראש־הממשלה לשעבר, סאיב סלאם, שהכין הצעה, שביירות תיפנה למוסקבה בבקשה לספק לה נשק נגד מטוסים. אולם,

(סוף בעמוד 33)

במגאזין היומי
דב גנחובסקי
היום בו מגיע המשיח
★
תת־אלוף (מיל.)
אורי בן־ארי
הישראלי החשדן
עמוד 10
ח"כ אבא אבן:
„אם ירצו הפלשתינאים לקיים שיחות עם ישראל — עליהם לחייג: ז'נבה 338־242..."
עמוד 11
קאפוצ'י נתקף במרה שחורה
מאת אריה אבנרי
עמוד 12
„עולם יפה"
מאת עמנואל בר־קדמא
עמוד 22

כדאי להיות חולה...

נגע ההעדרויות מן העבודה ניתן להדברה — קבעה ועדת־מומחים, בדו"ח שהגישה בימים אלה □ מוצע לשנות תקנות שונות, המעודדות עובדים להישאר בבתיהם

— מאת ישראל תומר —

מכת ההיעדרויות מן העבודה עולה למשק כשני מיליארד לירות בשנה. אין תימה, איפוא, שאחת מפעולותיה הראשונות של הוועדה להגברת פריון־העבודה במשק, בראשותו של שר־האוצר, יהושע רבינוביץ, היתה בדיקת בעיה כאובה זו.

בימים אלה פירסמה ועדת־מומחים שליד הוועדה דו"ח. לרבות שורת המלצות, שנועדו לצמצם את „מכת" ה־היעדרויות.

„היעדרות בלתי־מתוכננות ובלתי־מוצדקות מן העבודה איננה רק תוצאה של רצון מצד העובדים", קבעו חברי הוועדה, בראשות מנהל מחלקת־המחקר של המכון לפריון־העבודה, משה גולדוואסר. „המדובר הוא בתופעות־לוואי של שינויים כלכליים וסוציאליים, תרבותיים וטכנולוגיים, המאפיינים חברה מודרנית. הנתונים על שיעורי־ההעדרויות מן העבודה בכל העולם מצביעים על מגמה של עליה בעשור האחרון. ישראל איננה, איפוא, יוצאת מן הכלל".

מחברי הדו"ח קובעים, כי היעדרות בלתי־מתוכננת מעבודה היא, בעיקרה, סימן להסתגלות לקויה של עובד לעבודתו; של אי־שביעות רצון מן העבודה; ושל חוסר הזדהות עם מקום־העבודה.

צבירת ימי־מחלה

בישראל, כסתבר מן הדו"ח, נמשכות רוב ההיעדרויות מן העבודה שלושה ימים ופחות — ומהוות, לפי אומדן גס, כ־5% מכלל ימי־העבודה המתוכננים.

ברור, כי אין בנמצא שום תרופת־פלא ל„נגע ההיעדרות". אולם, ניתן לצמצמו עם צימצום עיוותים רבים — בתחום מערכת־השכר־והמיסוי — המעודדים אצלנו היעדרויות מן העבודה.

לדוגמא:

□ במיקרים רבים מקבל כיום עובד, הנעדר מעבודתו עקב מחלה, או תאונה, סכום־נטו גבוה יותר מן השכר, שהיה מקבל אילמלא נעדר. אחת הסיבות לכך היא הפטור המלא, ממיסים ומהיטלים, על דמי־פגיעה בעבודה, והניכוי על דמי־מחלה. לכן, מציעה הוועדה לקבוע בעקרון, כי הן דמי־מחלה והן דמי־פגיעה יחויבו בשיעורי מס־הכנסה מלאים.

□ באיזורים מסויימים בארץ — במיוחד באיזורי־הפיתוח — נוהגים עובדים רבים לעבוד רק חלק מן החודש. נתברר, כי אחת הסיבות לתופעה נעוצה ברצונם להשתכר לא יותר מן הסכום, המזכה אותם בתשלומי־סעד חודשיים. כדי למנוע מצבים אלה ממליצה הוועדה, לבחון אפשרות של מניעת תשלומי־סעד מעובדים, שנמנעו, בכוונה תחילה, מקבלת עבודה. גם אם זו היתה קיימת עבורם.

יום־עבודה גמיש

□ קיום מיכסת ימי־מחלה בתשלום לעובדים, ללא קשר עם מצב־בריאותם. מאליץ, למעשה, את העובדים לצאת לחופשת־מחלה, גם אם הם בריאים. על־מנת לנצל את תשלום המורחה. על־כן מציעה הוועדה לבחון אפשרות של צבירת ימי־מחלה אלה משנה לשנה. ואף להמירם בימי־חופשה בתשלום.

במחקרים, שנערכו בארצות־המערב ובמספר מפעלים בארץ, מראים, כי מעבר לשבוע־עבודה בן חמישה ימים, מביא לירידה ניכרת בשיעור־ההיעדרויות. ועדת המומחים לא ממליצה על הנהגת שבוע־עבודה מקוצר בארץ. לעומת זאת, תמכו חבריה בהנהגת יום־עבודה גמיש, במיוחד במשרדי־ממשלה ובמוסדות־ציבור, בהם קיימות תופעות של איחורים והיעדרויות קצרות. לפי השיטה המוצעת, שנוסתה בהצלחה במערב, קובע העובד לעצמו את שעות־העבודה, הנוחות לו. בכך תושג, לדעת מחברי הוועדה, מטרה נוספת: משרדי־הממשלה ומוסדות הציבור יישארו פתוחים גם בשעות אחרי־הצהרים והערב, ומכך ייצאו האזרחים נשכרים.

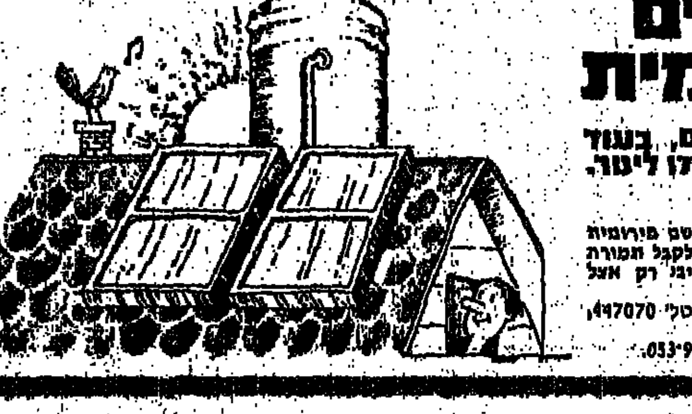

הרבה יותר מים חמים
עם דוד שמש מירומית
דוד שמש מירומית מספק 300 ליטר מים חמים, בעוד שדוודים אחרים (באותו נפח) מספקים פחות מ־200 ליטר.
אזהרה!!
מר ש. דורוביץ, מוכר דודי שמש תוך שימוש בלתי חוקי בשם מירומית וסמלה. ברצוננו להזהיר את הציבור מפני טעויות וזיופים, כדי לקבל תמורה מלאה לכספך רכוש דוד שמש מירומית עם תעודת האחריות רק אצל הסוכנים המורשים.
המפיץ הראשי: תל־אביב, מרקו קונפורטו, רח' הירקון 323, טל' 447070, 444176 — 24 שעות ביממה.
נתניה — שירותי השרביט, רח' שמואל הנציב 9, טל' 053־93231
מירומית

ח״כ אבא אבן:

„אם יש גורם פלשתינאי הרוצה באמת להכנס למו״מ - עליו לחייג: ז׳נבה 242-338..."

□ „שתי המשימות המיידיות שלנו: לחדש את התנופה הדיפלומטית ולהדים את המוראל" □ „שהותי באוניברסיטת ‚קולומביה' בניו־יורק היתה חוויה מרעננת, לאחר 26 שנים בהן נאלצתי לוותר על כל חופשה אינטלקטואלית"...

— מאת חיים קינן, ניו־יורק —

„יש להבהיר בכל דרך אפשרית, כי נהיה מוכנים להידבר עם כל גורם פלשתינאי, אשר יאות לקיים איתנו הידברות על הסדר שלא על חשבון הזהות הלאומית הנפרדת, עצמאותה של ישראל ובטחונה. אינני מקבל את הקו כאילו עלינו לסרב לדבר עם כל מי שאיננו מדינה. הרי יש ציבור פלשתינאי, שהוא ישות לאומית — וישות זו איננה מיוצגת עתה על־ידי שום מדינה. לכן, נקודת־המוצא היא, שמדינת ישראל וזכותה לחיות בגבולות בטוחים ומוכרים — הן מציאות נתונה. אני סבור, שעלינו להשמיע את רצוננו לדבר עם כל גורם אשר יהיה מוכן להבין זאת".

דברים אלה אמר לי ח״כ אבא אבן, ערב שובו לישראל בתום שהייה בת חדשים מספר בארצות־הברית, שבמסגרתה קיים סמינר באוניברסיטת „קולומביה" בניו־יורק, הופיע בכ־40 הרצאות ברחבי המדינה ורואיין פעמים רבות בטלוויזיה האמריקנית.

— לאחר שהיית של ארבעה חדשים מחוץ לגבולות המדינה, האם אתה רואה את הבעיות העומדות כיום בפנינו בפרספקטיבה חדשה?

אבן: „מי שמסתכל במציאות המדינית, כאשר לא רובץ עליו נטל האחריות היום־יומית, זוכה ליכולת של הסתכלות שקטה יותר. מי שמקופל בתפקיד מבצעי — כפי שהייתי רואה את עצמי יום־יום תפוס על־ידי הדברים הדחופים — לא תמיד מזדהה עם הדחוף ועם החשוב. על כן נוטים אופקים קצת יותר רחוקים להיטשטש. מבחינה זו אני מעריך מאוד את הפרספקטיבה החדשה, שהוענקה לי עקב התמורה הזאת, אשר חלה בתהליך־חיי. אשר להימצאי בחו״ל, אני התפעלתי מאוד את היכולת להיכנס לזירת החשיבה המופשטת, לזירת תלמוד, המחקר וההוראה במוסד גדול — אוניברסיטת ‚קולומביה'. בשבילי זו היתה חוויה מרעננת. 26 שנה נאלצתי לוותר על כל חופשה אינטלקטואלית. על כן, חשבתי שלא רק מגיע לי הדבר הזה, אבל אולי הוא חיוני ונחוץ לי על מנת לרענן את יכולת תגובתי הנפשית והשכלית".

מתסביך נחיתות — ליהירות מופרזת

— בפרספקטיבה חדשה זו שהצטיירה בה, מה הן, לדעתך, הבעיות הדוחקות עתה פתרון מדיני מיידי?

אבן: „לדעתי, יש שתי בעיות — אחת מבצעית, ואחת — עמוקה יותר במשמעותה. הבעיה האחת היא לגבש מהלכים, שיש בהם משום סיום הקפאון המדיני, הקיים מאז יוני, עם חתימת ההסכם השני עם סוריה. מאז לא היה מו״מ, לא היו תהליכי־מיקוח מבצעיים ולא היו חתימות על הסכמים נוספים. נכון הדבר, שגם ההסכמים, אשר התמנו עליהם בין אוקטובר ליוני 1974, לא נגעו אולי לבעיות היסודיות ביותר. תוכנם המעשי היה מוגבל. אולם חשיבותם המדינית חרגה מעבר לתוכנם המוגבל, באשר נוצרה אווירה קונטרקטואלית, נוהג של־מיקוח. לאמור: שני הצדדים זזו מעמדות־מוצא לקראת נקודת־פגישה מרכזית יותר, אשר לא חלמו עליה קודם. כך נשברו כמה סייגים ונוהגים קפואים — ונוצרה אווירה תנופה של מיקוח, של חוויות. על כן, יש בהחלט להצטער על כך, שלא ניתנה אפשרות לקיים את התנופה הזאת. עקב הפסקת התנופה הזו החמרות של המצב, רטוריקה מלחמתית, חימוש שופע של הערבים על־ידי בריה״מ ועל הכל — עליית קרנם של אירגוני החבלה, ועידת רבאט והדיונים באו״ם, אשר — עם כל חומרתם של דיונים קודמים — היו מיוחדים בחומרתם מבחינת מדינת ישראל. על כן, המשימה המיידית האחת היא לחדש את התנופה אשר נפסקה.

„הבעיה המיידית השניה היא בעיית מצב־הרוח. אני סבור, שהיו מעברים יותר מדי מהירים של כל המעורבים בדראמה הזאת. הערבים עברו מתסביך־נחיתות מופרז ליהירות מופרזת. לישראל היה מעבר הרבה יותר מוגבל, כי מעולם לא נתפסנו לקיצוניות כמו הערבים. אבל היה מעבר מבטחון־עצמי, שאולי היה מופרז — לדכאון, שלדעתי הוא מוגזם ביותר לעומת צרכי המציאות. לפי דעתי, מצב־הרוח הרבה יותר גרוע ממצב. חובת ההנהגה בכיוון הרחב של המילה הזאת — לאמור: הממשלה, הכנסת וההנהגות היהודיות — הוא להחזיר ללב העם היהודי אימון בסבירותו של מפעלנו; כי לתמהוני ולחרדתי אני נתקל ברבים הניגשים אלי ברחוב ושואלים שאלה נוקבת מאוד: ‚האם נצליח?' אני שואל: ‚נצליח באיזו משימה?' והם — נהגי טכסי ואנשים ברחוב — משיבים בשאלה: ‚לא, האם בכלל נצליח להתקיים?' אני סבור, שהספקנות הזאת לגבי עצם סבירותו של המפעל הלאומי של העם היהודי לא נולדה בתפוצות, אלא הודבקה לעם היהודי על־ידי אווירה מסויימת בארץ. אם כן, אלו שתי המשימות: לחדש את התנופה הדיפלומטית ולהביא לידי תמורה בתחום המוראלי".

לאחר ההצבעה — אכזבה ותדהמה

— הדעה היא, כי הפלשתינאים מהווים מיכשול לחידוש התנופה הדיפלומטית, שעליה דיברת. הסבור אתה, שמכשול זה יוסיף להתקיים לאורך ימים?

אבן: „אני סבור, שהגורם הפלשתינאי יתמיד. אבל לא גזירה היא, שהגורם הזה יהיה מיוצג על אידיאולוגיה, השוללת את ריבונות ישראל ואת זכותה של ישראל להתקיים בגבולות בטוחים ומוכרים. הרי הסתייגותנו מאש״ם איננה הסתייגות משלוש האותיות הללו א.ש.פ. אילו היה זה, למשל, ב.ת.ר. — אז זה בסדר? מדוע אנו שוללים אותם? לא בגלל זהותם. אפילו לא בגלל המרכיב הפרסונאלי. אלא בגלל מערכת הרעיונות המאפיינת גוף זה. על כן, סירבתי תמיד לענות למראייני הטלוויזיה האמריקנית, ששאלו אותי: ‚מדוע אינכם מנהלים מו״מ עם אש״ם?' כאילו עולה על דעתו של אש״ם לנהל איתנו משא־ומתן. עובדה היא, שהקפאון קיים לא בגלל סירובנו להכיר בישותו, אלא בגלל העובדה שאש״ם שולל את עצם המושג של קיומה הנפרד של מדינת־היהודים. ייתכן, שזוהי אבחנה סימנטית, אבל בעיני היא חשובה. על כן, לדעתי, ההגדרה הישראלית צריכה להיות, כי יש לנו הידברות עם כל גורם, אשר בעיניו קיום ישראל מובן מאליו — כלומר: הריבונות הישראלית מובנת מאליה — כל גורם, המוותר על סירובו לנהל משא־ומתן על יסוד עצמאותה וריבונותה של ישראל, נתון מראש ולא כדבר הטעון הוכחה. גם ההגדרה הזאת שוללת את אש״ם. אולם על־ידי הגדרה כזאת היינו במצב, אשר בו פוסל אש״ם את עצמו, ולא כאילו אנחנו פוסלים אותו. לכן, יש תועלת רבה בעקשנות ממושכת. לא על מנת להנציח את הקפאון אלא מתוך תקווה, שמול הקפאון הזה יחפשו הפלשתינאים פתרון אחר — לאמור: ייצוג אשר מקבל את ההויה הזאת של אי־קיום ישראל. בין אם על־ידי העלאת האופציה הירדנית ובין אם על־ידי העלאת מנהיגות אחרת לעם הפלשתינאי".

ראיון זה שודר, לפני מספר ימים, בתכנית העברית של תחנת השידור WEVD בניו־יורק. המראיין הוא מעורכי התכנית.

— האין חשש שכתוצאה מקפאון זה נאבד את ידידינו?

אבן: „אפילו אלו, שהצביעו את ההצבעה המזעזעת הזאת לטובת אש״ם, נמלכו בדעתם לקראת סיום העצרת. כולם ראו את עצמם נאלצים לומר: אמנם אנחנו חייבים להכיר במציאות הפלשתינית, אולם הכל על יסוד הריבונות, העצמאות של ישראל וזכותה לחיות בגבולות בטוחים ומוכרים. מה שלא אמרו לפני הזמנתו של ערפאת, אמרו לאחר מכן. אולי לא רק מתוך אכזבה ותדהמה, אשר באו לאחר אונסק״ו; אלא אני סבור, שאפילו הנאום של ערפאת הדאיג כמה מנציגי המדינות, אשר חייבו את הזמנתו. אני מכיר כמה שדיברו אתי על הנושא הזה ואמרו בליבם: ‚ייתכן מאוד שהערבים לא העריכו הערכה מפוכחת את ההיענות שלנו לתביעתם להכיר באש״ם'. והיו באירופה הודעות, אשר צימצמו במידה מסויימת את המשמעות של ההכרה באש״ם. לאמור: פלשתין לא במקום ישראל אלא לצידה של ישראל, בנוסף על ישראל. על רקע זה אינני מבחין אצל האמריקנים — וגם שוחחתי עם קיסינג׳ר — שום סטיה מן הקו שלהם, כלומר: אם ארגון כלשהו רוצה לזכות במעמד של מנהל מו״מ, עליו להכיר מפורשות בעצמאותה וריבונותה של ישראל ובזכותה של ישראל לחיות בגבולות בטוחים ומוכרים. לפי דעתי, המפתח הוא בידי הציבור הפלשתינאי. עליהם להבין שהרקע היחיד להידברות עם ישראל הוא החלטות מועצת הבטחון 242 ו־338. אם יש גורם פלשתינאי הרוצה באמת להיכנס למו״מ, עליו להרים את השפופרת ולחייג ‚ז׳נבה 242־338'. אולי ייתקל קודם כל בתשובה ‚כל העמדות תפוסות. נא להמתין ותיענה לפי התור...'. יש להטיל על הפלשתינאים את הנטל הזה של ההפשרה: אתם יצרתם את הקפאון על־ידי האידיאולוגיה הקשוחה. עליכם להגיע לידי הפשרה ולא צריך להטיל על ישראל — או שאנחנו נטיל על עצמנו — את חובת הפשרת הקפאון, שלא אנחנו יצרנו אותה".

נטייה להסתפק במועט

— ידוע, כי בזמנו התנגדת להקמתו של משרד ההסברה. האם נוכח המציאות החדשה בארה״ב שינית את דעתך בנידון?

אבן: „הוקם משרד הסברה ואני חושב שמה שקורה מחזק את הקו שנקטתי, כי אי־אפשר להפקיד בידי משרד אחד את הנושא הזה. הרי דמותה של ישראל מורכבת לא מתוצרת של משרד ההסברה אלא מהמיכלול המקיף והיסודי של החוויה בארץ. אחד מעורכי ‚ניוזוויק' אמר פעם, כי הדמות של ישראל מורכבת ב־90 אחוז ממה שמתרחש בארץ, כיצד מתבטאים המנהיגים, מהי המדיניות, מהו הנוסח והניסוח של המדיניות; וב־10 אחוזים ממאמצים טכניים, שייעשו בארצות־הברית. אני גם כן בעד הגברת עשרת האחוזים הללו, כי המצב הוא חדש. אני עדיין סבור, שאי־אפשר להחליף את אחריותם של ראש־הממשלה, שר החוץ ושר הבטחון ליצירת החזית שלנו בתחום המדיני. כפי שאחראים ליצירת הדמות הכלכלית שלנו מוכרחים להיות אלה, המעצבים את המדיניות. אני נגד הפרדה בין

(סוף בעמוד 28)

ח״כ אבא אבן
„הסתכלות שקטה יותר"

אספקה מהירה

שרות פז לחמום הבית

תרמופז

ועדי בתים ובעלי דירות הזמינו מיד

נפט או סולר לימי הקור פז

הזמנות מתקבלות בשעות העבודה הרגילות

המקום	טלפון	המקום	טלפון	המקום	טלפון
אילת	2406	טבריה	20812	פתח־תקוה	912214
אזור הדרום	057-77256	כפר־סבא	33205	צפת	30221
אשדוד	32577	—	—	קרית־אתא	729930
אשקלון	5572	כרכור	77128	קרית־ביאליק	732849
בנימינה	88084	נהלל	66017	סביניה	727235
הרצליה	981008	נהריה	920306	קרית־חיים	727235
זכרון־יעקב	99035	נצרת	54015	קרית־מוצקין	726742
חדרה	32741	נתניה	22517	קרית־גת	91084
חולון	851175	עכו	910091	רחובות	955792
טבעון	931515	עפולה	23485	רמלה	961127

הזמנות מתקבלות 24 שעות ביממה

המקום	בין השעות	טלפון	בין השעות	טלפון
תל־אביב	7.30 עד 14.30	52341	14.30 עד 7.30	ידעפון 25-24-25
ירושלים	7.30 עד 14.30	נפט – 533394-5 סולר – 527177-8-9	14.30 עד 7.30	ידעפון 22-33-44
חיפה	7.30 עד 14.30	667212 668282	14.30 עד 7.30	ידעפון 644-322
באר שבע	7.30 עד 14.30	77224 77039 75775	—	—

באור־ורשבסקי

דב גנחובסקי

היום בו מגיע המשיח

באחד מימי השבוע הזה נקלעתי למנחה־מעריב ל„שטיבל" קטן, בית־תפילה של חסידים. לאחר שכבר עברתי את הסף, כמעט וחזרתי אחור. ידעתי כי רבים ממתפללי ה„שטיבל" — לא מעטים מהם מבוגרים ואבות למשפחות — הינם מילואימניקים של הרבנות הצבאית ושל החברא קדישא הנמצאת בפיקוחה.

אבל משונה: הלומדים שישבו משני צדי השולחן כשגמרותיהם פתוחות לפניהם בשיעור של בין מנחה למעריב — לא נראו מדוכאים במיוחד. להיפך. מאור־פנים שרה עליהם, כרגיל. תם השיעור, חלפה תפילת „מעריב", ואז הקשיתי לאחד מהם: „לשמחה זו מהי עושה?"

והוא השיב: „אנו את מלאכת הקודש עשינו נאמנה. ובשבת ובחג דווקא. אני יודע טוב יותר מכל מישהו אחר. מה שאומרים (וכמעט שהוסיף ‚אצלכם'...) זה לא מה שחשוב לנו. כעת אני בטוח, שמשיח בן־דוד ממשמש ובא, מעבר לסף דלתנו".

התפלאתי. האיש והקהל לא היו מהנוהים אחרי אסטרולוגים למיניהם. לא החוזים בכוכבים ולא המחשבים בחשבונות. ספק, אם מישהו מהם ידע כי קיימת אמנה של תחזיות אסטרולוגיות. כך גם שאלתי, בפליאה.

„חשבונות־הקץ? אני?", השיב ברוגזה בן־שיחי. „תיפח רוחם של מחשבי־קיצים".

„אם כן, מה השמחה והעליצות, ומניין שמשיח מאחורי כתלנו?"

„ראה", ענה לי. „בחשבונות־הקץ אינני מבין, אבל שיעור קבוע בגמרא יש לנו. פתח סוגיא שאנחנו עוסקים בה כעת, וראה בעצמך".

פתחנו גמרא וקראנו:

„דור שבן־דוד בא, חוכמת הסופרים תסרח, ויראי חטא ימאסו, ופני הדור כפני הכלב והאמת נעדרת. מאי והאמת נעדרת — שנעשית עדרים עדרים והולכת לה". והמשכנו הלאה: „דור שבן־דוד בא בו, נערים ילבינו פני זקנים, וזקנים יעמדו לפני נערים. והגפן יתן פריו והיין ביוקר... ואין בן־דוד בא עד שיתמעטו התלמידים, עד שתכלה פרוטה מן הכיס, עד שיתייאשו מן הגאולה..."; והלאה: „אין בן־דוד בא עד שיכלו כל שופטים ושוטרים מישראל".

„ובכן, את היוקר ראית, ואת העזות גם כן, ובוודאי שפני הדור כמות שהם. כעת מסתבר גם כי האמת נעדרת, התמעטו התלמידים, וכלים שופטים ושוטרים — ומובטחני, שמשיח בן־דוד אחרי כתלנו".

✱

טוב להם, לתלמידים ולישרים באנשי הרבנות הצבאית והחברא־קדישא, היכולים להתנחם על שעולל להם הרב הראשי לישראל, הרב הצבאי הראשי לשעבר, בלימוד פשט כפשוטו. אשרו של אב שכול, חזק ואמיץ, כדי לקרוא לו, לכבוד הרב — הרף. אחרים אינם יכולים להתנחם בכך. אולי מפני שהם קוראים עתונים וצופים בטלוויזיה. כיוון שכך — ברור להם, שקוף להם, אפילו מובן להם, התמרון של „לא רציתי אלא להבטיח כי הלקחים יופקו", התרגיל של הקראת רשימת תאריכי המכתבים והתזכירים בהנחה, כאילו כולם־כולם נשארו ללא מענה; ההודאה במפורש כי הרבנות היא פוליטיקה; ערבוב אנשי אופוזיציה בכנסת בעניין, שבין רב ראשי לממשלה; וההתממות מדעת והגדרת אשר אירע בתוכנית הרדיו כ„אימפרוביזציה ספונטאנית".

מי שלא למד ולא שנה, אולי לא יבין דברי רבי שמעון — „כל תלמיד חכם, שאינו נוקם ונוטר כנחש, אינו תלמיד חכם". אחרים מבינים, מהם ימשכו בכתפיהם. כבר התרגלו לתסבוכות „רבניות", וכבר מובן מאליו: כאשר הרב הראשי, המסתבך והמסובך ב„אימפרוביזציה ספונטאנית" — „גוזר על עצמו שתיקה", או תובע „להסיר את הענין מסדר היום" — עצות, שמוטב היה לו היה יועצן לעצמו קודם להסתבכותו.

אבל כאשר הדברים מגיעים לשפיכות־דמים ממש — אין די בטיעון כי ההאשמות כולן נמוגו, בגין שיחה עם שר הבטחון; ואין די אפילו בהערכה כי בכך מתקרבים ימות המשיח. או, כאשר המדובר בשפיכות דמים, מותר וחובה לקרוא לרב ראשי לסדר ולבירור — ואפילו הוא זה, שעליו נאמר כי גם אם „מחל על כבודו — אין כבודו מחול". אין להניח לו להתבצר מאחורי מלמול נוסח „כעת באתי על סיפוקי, כעת הכל בסדר, וכל מה שעשיתי — לא עשיתי, אלא כדי שהכל יהיה בסדר". אסור לסיים את הנושא באיזו הבהרה ממנה משתמע, שהדרך היחידה בה רב ראשי ואלוף (מיל.) — מתוסכל ככל שיהיה — יכול לשמוע, שלקחים מופקים היא על־ידי אימפרוביזציה רדיופונית כה ספונטאנית.

השאלה שעל סדר־היום איננה פינוי החללים וסדרי הרבנות הצבאית. השאלה היא — כבוד הרב הראשי לישראל; ובאילו דרכים עקלקלות ולתוך איזה מבואות סתומים נוספים הוא יגרור אחריו, או ינסה לגרור, את צאן מרעיתו — באין גודר גדר ובאין אומר דבר.

דידי מנוסי

מבט לחדשות

סַשׂר או הַח״ך
בְּחִיּוּךְ מְאֻפָּק
מִתְקָרֵב אֶל דּוּכַן הַכְּנֶסֶת.
מִשָּׁם הוּא יִנְאַם
וִיוֹכִיחַ לָעָם
מִי אַחְרַאי לְכָל הָעֵסֶק.

אַשְׁרֵי הַנּוֹאֵם —
טֶלֶוִיזְיָה בַּ„פְּרַיִים"
בִּקְלוֹז־אַפּ אוֹתוֹ תּוֹפֶסֶת.
לְמְרוֹת שֶׁקְּלוֹז־אַפּ
עַל פָּנָיו (בְּלִי מֵיק־אַפּ)
לֹא תָמִיד עוֹשֶׂה לוֹ חֶסֶד.

הַח״ךְ אוֹ הַשַּׂר
מְדַבֵּר עַל מוּסָר
עֲבוֹדָה עַל פִּי מְנוֹרְמָה —
נְאוּם מְצֻיָּן
לוֹ בְּחֵלֶק קַיָּם
כְּבָר הָיִינוּ הַיּוֹם בְּמוֹרְמָה.

אַךְ אָז מְצַלֵּם
(מְנֻוָּל כְּמוֹ כֶּלֶב)
מְכַוֵּן אֶת הַ„זּוּם" עַל שֻׁלְחָן
וּכְנֶסֶת רֵיקָה
בְּלִי שׁוּם הַ״ךְ אוֹ הַ״כָּה
מְסִיקָה אֶת עַל הַמֶּמְשָׁלָה.

(הסח, „סט. לואיס גלוב", ארה״ב)

תת־אלוף (מיל.) אורי בן־ארי

הישראלי החשדן - וקיסינג׳ר ה„נורא"

בשבועות האחרונים עשויים חלומות תעתועים לפקוד את הישראלי הממוצע ולגרום לכך, כי יקיץ משנתו מכוסה בזיעה קרה: הנה מתקיים טקס מפואר של חלוקת פרס־נובל לשלום; ומלך שוודיה, בפעם השנית, מעטר את ד״ר קיסינג׳ר בפרס־נובל לשלום על שחיסל המשבר המזרח־תיכוני.

לכל זה למה? משום שמזכיר־המדינה האמריקני מצטייר בעיני משקיפים שונים, בעלי אינפורמציה שונה ובעלי נקודות־מבט שונות בדימויים רבים. מה גם שאנחנו, האזרחים הישראלים הקטנים, אין לנו ידיעות מפי מקור ישראלי מוסמך על האיש קיסינג׳ר.

וכך, בהעדר אינפורמציה ברורה, הרי מה שנכתב בעיתונות העולם ומובא בכלי התקשורת שלנו — יכול לשמש בסיס בלעדי להערכתנו את האיש הזה — את פועלו, יושרו, כנותו ובעיקר — את כוונותיו. איננו מסוגלים, כמובן, למחוק את העובדה כי האיש הזה הוא בראש ובראשונה אמריקני, מזכיר מדינה אמריקני ובתור כזה מופקד על טובתה של ארצות־הברית; על בסיס זה בלבד הוא שוקל את האינטרס המשותף לארצות־הברית ולישראל. העובדה שאיש זה הוא ממוצא יהודי — חייבת להימחק כליל מתודעתנו.

מדוע מסתכן האזרח הישראלי כאשר הוא תולה את כל תקוותיו באיש הזה? הנה מספר דוגמאות: נשמעו טענות נכבדות בארצות־הברית, כי הוא אשר גרם לפיגור יציאתה של הרכבת האווירית לישראל בימי מלחמת יום־הכיפורים; כי הוא זה, אשר לחץ על ישראל להימנע מהשמדת הארמיה המצרית השלישית, ואיים בהפעלת אספקה מוטסת על־ידי צבא ארצות־הברית לארמיה מכותרת זו; כי הוא זה, אשר גרם להשמטת נצחון צבאי מכריע מידי צה״ל, מחוך חשבון כי מצב צבאי מאוזן לשני הצדדים עשוי להביא לשיחות שלום נוחות לו; כי הוא זה אשר טרח ועמל לנסיגה ישראלית מירבית בהסכמי ההפרדה. נסיגה אשר בעמידה איתנה יותר שלנו — אולי יכולה היתה להיות מצומצמת ולכן גם טובה יותר, בשבילנו.

כל זאת אך ורק ביחס לתוצאותיה של מלחמת יום־הכיפורים. ומה ביחס לתקון ב״קסון בהסכם הסתר האמריקני? הרי ד״ר קיסינג׳ר אמר כי יש בכיסו הבטחה על הסכמת ברית־המועצות להגירת עשרות אלפי יהודים ממנה. והנה, רק נחתם החוק בידי הנשיא פורד — והרוסים מתכחשים לדבר. ומה בקשר לפליטות־הפה של סגן־מזכיר המדינה

(סוף בעמוד 28)

„ההצלחה" של פדו

המחנה „היוני" צוהל. נציג ישראלי — רשמי — ... ממש דיבר!), עם שליחו של אירגון־המרצחים ... סלובקיה.

אם עוד ניתן להבין את משק כנפי־היונה באוזני ... שוחרי־השלום המקצועיים (הם תמיד חיפשו „היונים" כאלה), לא מתקבלת על הדעת ההתרגשות שאחזה ... בכלי־התקשורת, האמורים להיות אובייקטיביים, ... לו וכה נפתלי פרר. האומנם חג הוא לישראל, כאשר ... של ערפאת כיכון להחליף מילים עם ישראלי (... הסתם איי־פירסום שמו)? הרי בשיחות עם הערבים ... נותנים גושפנקא למערב הצבוע, המכור לנפט, ... יומן בעל עלה־הזית־והאקדח להופיע פעם נוספת ... הכללית. אולי לחפש, שם את מקומו הקבוע, כחבר ... ישראל מנועה מלהרים ידה נגדו.

אלא אם כן תסתייג, רשמית ובקול גדול, ממשלת... הפרטיות שמקיים מזכיר־מפ״ם בסוריה.

תל־אביב א. ברקוביץ

הכרה עם הביקורת הסאטירית

עו״ד בן־טוב, חבר הוועד־המנהל של רשות־השידור, יזם התנצלות על מערכון, שהוגש בתוכנית „ניקוי ראש", „...הסכנה שבצורת הצגה זו היא, ש־80 אחוז מצופי הטלוויזיה אינם מבינים את הניואנסים של הביקורת הסאטירית־הפוליטית..." — קבע.

לדעתי, יש פגם ב„דאגתו" של „רבם של עניים" זה, אם עדיין 80 אחוז מאזרחי־ישראל אינם מבינים ביקורת סאטירית־פוליטית מהי, הגיע הזמן, שיעשו הכרה עם הביטוי זו, המקובלת בכל מדינה נאורה — ו„ניקוי ראש" על כל מיגרעותיה, היא תוכנית סאטירית מובהקת.

תל־אביב יקי יוסף

✱

יש לדרוש מעו״ד בן־טוב, חבר הוועד־המנהל של רשות השידור, שיתנצל על הפגיעה בכבודם של 80 אחוז צופי־הטלוויזיה, על שהעליבנו באומרו שאין אנו מבינים את הניואנסים של הביקורת הסאטירית.

יש נימה של חוצפה בהבחנתו של הנציג הנכבד של „הליברלים העצמאיים", כי הוא עומד בדרג אינטלקטואלי גבוה מזה של 80 אחוז מאיתנו.

והרי בקובעו את קביעתו פגע העורך־דין הנכבד גם ... של נשיא המדינה יותר משהצליחה לפגוע בו התוכנית הסאטירית. האומנם יסכים פרופסור קציר להיות נשיא של מדינה, אשר 80 אחוז מתושביה מוגבלים?!

תל־אביב גבריאל ...

עזרה כספית לנפגעים

בצער רב קראתי על קטיעת רגלה של החיילת ... שנפצעה מרימון־מחבלים.

אני מציע, שמדינת־ישראל תגלה רוחב־לב, ... רצון טוב, תיתן לנערה מענק כספי הולם, כפי ש... בשעתה ממשלת־יפאן כלפי נפגעי־הטבח בלוד.

הדבר יעזור למשפחה להתגבר על קשיים כספיים ש... ייגרמו לה בעקבות האסון ואולי יסייע גם לישראל לפתות מן הבחינה התעמולתית.

תל־אביב אורי ...

„אסדר־שלום"

השבוע סיפר משה חובב בטלוויזיה, ש... הנוער אומר „אואב" במקום „אוהב"... אחדות לאחר־מכן דיבר יצחק רבין ... ווויזה על „אסדר שלום"...

תל־אביב ד״ר ישראל צבי ...

מחיר שיחרורו של קאפוצ׳י

דרור ליהודי־סוריה חייב להיות תנאי בל־יעבור לשיחרור הארכימחבל בגלימת הארכיבישוף ולגירושו. אם לא ... על כן, ייחשב לנו הדבר כבגידה באחינו, אשר ... ובסכנת־הכחדה.

ירושלים שבתאי ...

תמיכה בלתי־מסוייגת ברכטר

במכתבו של אריה אבנרי, „אברהמוביץ: אסור ... לפגוע ברכטר", הופיע קטע בסוגריים: „כמה עובדים ... הוסיפו לישיבה, כדי להביע באורח בלתי־אמצעי את ... כתם בו".

הריני לקבוע: בכנס של כל הוועדים הארציים ... הפועלים והעובדים בבית „סולל בונה", המייצגים 30 אלף פועלים ועובדים בכל חטיבות־החברה, נתקבלה החלטה ... תמיכה בלתי־מסוייגת בצבי רכטר. כן דרש הכנס ... ההסתדרות, שיאפשר הופעת נציגי־הכנס בפני ... המרכזות בקשר להנ״ל. ואכן, הופיעו חמישה חברים, ... את כלל פועלי ועובדי „סולל־בונה": בנין, כבישים, ... רבות, עץ, בתי־מלאכה, אבן וסיד, פקידים, מהנדסים ... נאים. האם נציגות כזו היא „כמה עובדים בכירים"?

תל־אביב י. זיכאי
ארגון הפועלים והציבור ... ב„סולל־בונה" — הוועד הארצי

נימנום — ולא גימגום

במכתבו למערכת המתייחס ד״ר שמחה לב ... פירסומת, שהוכתר במילים: „אלף מלה בדקה — ... אשרי ז״ ומצטט מבטו לאמור: „רוב בני־האדם ... לאט — הקריאה האיטית מביאה לידי פיזור מחשבתי, ... ריכוז וגימגום".

מאחר שמוסדנו — מיליה, המכון הישראלי ... הקריאה — הוא שפירסם מאמר זה, יורשה לי ... תשומת־ליבו של ד״ר לב למלה אחת, אשר בטעות ... כנראה מכתבו: „גימגום". האמת היא שבמאמר ... המילה „נימנום".

ואכן, במעקב מתמיד אחר הלומדים במוסדנו ... כי רוב הקוראים האיטיים לוקים בשעת הקריאה ... מחשבתי, חוסר־ריכוז, נימנום ואפילו בשינה עמוקה. ... את קורא־העתון כמה פעמים נתקלו בהופעה הבאה ... מטיילות על־פני המילים אבל מחשבתם נודדת למקום ... לגמרי. לעומתם, קורא, המכיר את מיומנויות ... המהירה, מתרכז היטב בחומר־הקריאה. מתוך ... דריכות ונכונות לקלוט מידע, המוגש לו באותיות ...

תל־אביב יצחק פיטו
המנהל על ההדרכה ...
המכון הישראלי לשיפור הקריאה

זוכו שני קצבים חיפנים שהואשמו במכירת בשר־כלב

— לאחר שהתביעה שינתה כתב־האישום שלוש פעמים

הידיעה, שפורסמה לפני כשנתיים, גרמה לבהילה אצל מספר אנשי טעם ונפש. איטליז חיפני — נאמר בה — מכר לתושבת חיפה, עליזה וויס, בשרו של „בורך ממשפחת הכלבים" (בקיצור — כלב) במסווה של בשר־בקר...

כתב האישום, שהוגש נגד בעלי האיטליז — „חן", ברחוב יפו 22 — היה פשוט. הבעלים, אריה איצקוביץ והעובד יעקב שבתאי, הואשמו בהחזקת מזון בלתי ראוי למאכל ובמכירת „גוסת בהמה שמתה ממחלה ו/לא נקברה בהתאם לתקנות קבורת בעלי־חיים".

השניים כפרו בהאשמה ה־מבחילה ופרקליטם עורך־הדין שנדור כרנר, הצליח להוציא מהווטרינר הודעה, שלא נער־כו בבשר הבדיקות הדרושות. „אינני יכול להעיד בוודאות, שהמדובר באמת בבשר־כלב", הורה הווטרינר, אשר הובא ל־בית המשפט כעד מטעם התביעה.

הודעה זו גרמה לשינוי ב־איסטרטגיה של התביעה. כתב האישום שונה והפעם הואשמו איצקוביץ ושבתאי במכירת „בשר בעל חיים צעיר, שלא ניתן היה לקבוע בוודאות את סוגו ואשר אינו ראוי למאכל אדם".

אבל, גם בשלב זה לא עלה בידי התביעה להוכיח, באיזה סוג בעל חיים צעיר מדובר.

שוב נאלצה התביעה לשנות את כתב האישום — ולהאשים את שני הקצבים רק במכירת בשר, שאינו ראוי לשימוש ו־למאכל בני־אדם".

מכיוון שגם הפעם לא הצ־ליחה התביעה להוכיח את ה־אשמה, היא ביקשה לדחות את המשפט, עד חודש יולי 1974, כאשר תחזור עדת התביעה ה־ראשית מחוץ־לארץ.

בקשה זו לא נתקבלה על דעת השופט יוסף זהבי. כל דחייה נוספת, קובע, תגרום עוול ל־שני הנאשמים, שמשפטם נמ־שך כבר למעלה משנה.

ואתמול, לאחר שהתביעה לא הביאה ארצה את העדה ה־ראשית, החליט השופט להפ־סיק בעדויות, שהובאו בפניו, ולזכות את שני הקצבים מכל האשמות, שיוחסו להם.

„קוקסינל" בביהמ"ש: מתעללים בנו

מאת יאיר עמיקם, כתב „ידיעות אחרונות"

„העבריינים, העצורים בבית־הסוהר באבו־כביר, מתעללים בעצירים ההומוסכסואלים ומצי־קים לנו — ואילו השוטרים, ב־רוב המיקרים, מעלימים עין", הכל אתמול, בבית משפט ה־שלום בתל־אביב, צעיר שנכנס, לבוש בגדים נשיים, פיאה נוכ־רית בלונדינית לראשו, ומכנה עצמו „קוקסינל".

הבחור, בן ה־21, הואשם, כי בעת מעצרו, לפני כשנה וחצי, התפרע בתא־המעצר ושפך קשת על אחד הסוהרים. אתמול, מ־שעלה על דוכן העדים, הוא הס־ביר למה. „אנחנו עוסקים בזנות הומוסכסואלית", השיב לשאלות פרקליטו, עו"ד אבנון זכרוני. „ועל כן, אנו סובלים מיחס מיוחד. עוברים ושבים מציקים לנו ולא פעם נוקטים גם באלי־מות; והמשטרה, במקום לעזור לנו, עוצרת אותנו באשמת „שר־טוטות". בתא המעצר מסתבר, אין פסחים סובלים של ה„קוק־סינלים". גם שם מתנכלים להם העבריינים העצורים, וכרגיל — גם השוטרים... גם לאחר שכב־נישים אותנו לחדר מעצר מבוד־דד, אנו סובלים מהצצות בלתי פוסקות של עצירים ושל סוה־רים, המתייחסים אלינו כאל מפ־גרים".

סיפורו העצוב של הצעיר הר־כחש אתמול נמרצות על־ידי סוה־ר שעלה להעיד. אין זה נכון, אמר, כי מתנכלים להם, אך מת־ייחסים אליהם אחרת מאשר אל שאר העצירים, אמר הסוהר ב־פסקנות.

גזר־הדין נדחה לתאריך מאו־חר יותר.

„שבוע סוריה" בקמפוסים

מאת גיל סדן, כתבנו בירושלים

שבוע ההזדהות עם יהודי סו־ריה יתקיים בשבוע הבא ההי אהדות הסטודנטים בישראל.

עצרות ההזדהות, שיתקיימו בקמפוסים, יגיעו לשיאן ב־21 בינואר, במסכת ב„היכל התר־בות", בהשתתפות אמנים מן השורה הראשונה, ובנוכחות ראש הממשלה.

יושב ראש האחדות הסטו־דנטים, חנן בן־יהודה, נפגש ב־ארה"ב עם נציגים של הס־טודנטים היהודיים, בנסיון ל־הפעילם לקיום „שבוע סוריה" גם בקמפוסים האמריקניים.

לוכדות הפורצים

שוטרות הרצליה קנו לעצמן שם בימים האחרונים: אור ליום־אתמול עצרו שתיים מהן — אלישבע סודרי ואילנה צברי — זוג צעירים, ששוטטו ברחוב סוקולוב בהרצליה, כשהם מחטטים בארנקים גנובים. השניים ניסו להתחמק, אך השוטרות הוכיחו, כי אימוניהן לא היו לשווא — ועצרו אותם בכוח. בחקירתם נתברר, כי השניים — תושב בית־שאן ותושב קרית־שמונה — נדדו עד גוש־דן, כדי לבצע פריצות. בין השאר, שדדו, בעזרת גרזן, בעלת חנות־תמרוקים ברמתיים.

אתמול המשיכה במסורת חברותיה השוטרת שרה כחלון: היא דלקה אחרי פורץ מוכר, לאחר שגנב מיצרכים מן הסופרמרקט המקומי, ומנעה ממנו בכוח להימלט במכוניתו. בחקירתו נתברר, כי מדור הבילוש של המשטרה מחפש אחריו זה מספר שבועות.

בתמונות: אילנה צברי (מימין), שרה כחלון ואלישבע סודרי. (צילם: שייע סגל)

שמאי חיפני חשוד בניפוח הערכות במטרה להוציא כספים מקרן־פיצויים

יואשם היום בקשירת קשר עם מנהל מס רכוש וקרן פיצויים להפקת רווחים ממלחמת יום־הכיפורים □ המשטרה: דיווח על „הרס" מכוניות המגויסים

— מאת צבי טל, כתבנו בחיפה —

פרשת השוחד, שנחשפה במשרדי מס־רכוש וקרן־פיצויים בחיפה, הסתעפה אתמול עם מעצרו של שמאי חיפני, החשוד בקשירת קשר עם מנהל מס־רכוש ובעלי מוסך בעיר, להפקת רווחים — ממלחמת יום־הכיפורים.

השמאי חשוד בכך, כי סייע למנהל מס־רכוש, דוד מלר, בכך שהמציא הערכות בלתי־נכו־נות על מצבן של מכוניות פר־טיות, אשר נפגעו ברמת־הגולן במהלך המלחמה.

במכוניות אלה הגיעו לרמה אנשי־מילואים — וחנו במ־קומות שונים, ללא שמירה כמובן. בהתאם לתנאים ששר־רו אז בשטח, חלק מן המכו־ניות נפגע בהפגזות הסורים; אחדים מבעלי המכוניות הללו אף לא שבו.

לאחר המלחמה הובאו המכו־ניות הניזוקות אל מוסך חיפ־ני, לשם הערכת הנזק וקביעת גובה נזקי־המלחמה, שישולמו לבעליהן מקופת־המדינה.

ואז נכנס לתמונה, לפי החשד, השמאי הפרטי שנעצר אתמול והגיש הערכות נמוכות ביותר לגבי שווי המכוניות הפגועות. „הן הרוסות לחלוטין", קבע ב־דו"חותיו.

התוצאה: המדינה שילמה ל־בעלי־המכוניות פיצויים גבוהים מאלה, להם היו זכאים. אך בכך לא די. המכוניות עצמן שופצו במוסך, תוקנו ונמכרו במחיר גבוה, ולפי החשד הת־חלקו בתמורה מנהל מס־רכוש ובעל המוסך.

לפי החשד, הוא הגיש חש־בונות רשמיים למשרד מס־רכוש וקרן־פיצויים, על הוצ־אותיו ושכר־טירחה, בסכומים של עשרות אלפי־לירות. חש־בונות אלה אושרו ללא עירעור על־ידי דוד מלר, מנהל מס־רכוש וקרן־פיצויים. המשטרה הוצהרה כי הוא ידע גם ידע כי החשבונות כוזבים ומנופ־חים.

השמאי הפרטי, בן ה־37, נחקר אתמול ממושכות על־ידי רס"ר יצחק ליבשר, ממדור־ה־רמאויות במשטרת חיפה. הוא־שם והבוקר הוא יובא בפני שופט־שלום לשם שיחרורו ב־ערבות.

מעצרו של השמאי, תושב־חיפה, הוא המעצר החמישי ב־פרשת השוחד במשרדי מס־רכוש וקרן־פיצויים. ארבעה מאנשי המשרד — אחד מהם המנהל, דוד מלר — נעצרו כחשודים, ושוחררו בערבות עד למשפטם. נגד שניים מהם כבר הוגשו, בשבועיים האח־רונים, גליונות־אישום.

עם היפתח החקירה נחקר גם שמאי חיפני אחר, שככל ה־ידוע לא יועמד לדין, משום שסייע למשטרה לחקור את פרשת־השוחד, בעיקר אותו חלק שלה, המתייחס להפקת רווחים מהמלחמה.

ניקמת האשה

האשמה שהטיחה האשה הצעירה בבעלה, היתה חמו־רה מאוד: כי ערב ערב הוא גר בה מפני כשפי־אתנן. לאחר שהוא מאלץ אותי „לעבוד שעות נוספות", אחרי סיום עבודתי כמארחת במועדון לילה.

שוטרי חיפה לא היססו הרבה, ויצאו לעצור את הבעל. הם גם לא התרשמו יותר מדי מהכחשותיו הנמ־רצות.

רק ביום השני למעצרו בא לו הגואל, בדמות ה־אשה, בת ה־22.

„אני מצטערת", הודיעה לשוטרים הנבוכים. „מה ש־אמרתי לכם אתמול, לא היה לו יסוד. שיקרתי רק כדי להתנקם בו..."

גם השוטרים הצטערו — והאשימו אותה במסירת ידיעה כוזבת. ובני הזוג חז־רו הביתה עייפים, אך מאו־שרים, עד למשפט, או אולי עד לסיכסוך הבא. (צבי בל)

השמחה הושבתה

כאשר נישאו הצעיר ה־דרוזי, מאחד הכפרים שעל הכרמל והכלה ליכל, תוש־בת רמת הגולן, שררה ה־שמחה במשפחות ובקרב ה־עדה כולה. כאשר הרתה ה־אשה הצעירה ללדת גברה השמחה עוד יותר; וכאשר נולד, במזל טוב, בן־זכר — לא היה קץ לשמחה.

אולם, אז נימצא מי ש־העיב עליה. פקיד מירשם־התושבים בחיפה הודיע לאב הגאה, כי לא רק שבנו לא יירשם, אלא שאף ייפתח נגדו תיק במשטרה וכל־כך מלום שרעייתו, האם ה־צעירה — צעירה מדי. אך זה מלאו לה 15 חורפים.

לא הועילו לאב הנרהם כל טענותיו — בין השאר, כי בית הדין הדרוזי ברמת־הגולן, מתיר נישואי קטי־נות, בהסתמכו על החוקה הסורית, הנוהגת שם. הוא נאלץ להתמודד עם החוק ה־ישראלי.

אלא אם כן יצליחו נכבדי העדה לחלצו מכך — ולה־חזיר שמחה למעונה. (מוטבה חלבי)

שמן לא טוב

שיטה מהירה לעשיית כסף מצא רחמים לביא, מנ־הל תחנת־סיכה ליד הכפר הירוק. לביא, כפרפרזה ל־אימרה „טוב שם משמן טוב" — קילקל הן את שמו וחן את המכוניות, אשר אל מנועיהן יצק שמן לא טוב...

באוזני שופט־השלום בתל אביב, יהושע בן־שלמה, טען אתמול באיכות המשטרה, רס"ר אברהם גוית, כי לביא הכניס, בעצמו או באמצעות פועליו, שמן מאיכות זולה לקופסאות שמן מן הסוג ה־מובחר. אחד הפועלים ב־תחנה, שנחקר במשטרה — סיפר החוקר — אמר כי עשה מה שעשה „לפי הור־את הבוס".

ה„בוס" עצמו, רחמים לביא, שוחרר בערבות גבו־הה, של 10,000 לירות. (יאיר עמיקם)

פורצי מכוניות נתפסו „על חם"

שני פורצי־מכוניות נתפסו על ידי סיור משטרתי אור ליום אתמול, בעת שניסו לפרוץ ל־מכוניות חונות ליד חדר־המיון של המרכז הרפואי על־שם שי־בא בתל־השומר. נתפסו גם כלי־פריצה שהיו ברשותם.

אסיר־עולם לשעבר נשפט למאסר־על־תנאי

— לאחר שנתפס עם דולרים מזוייפים

אסיר־עולם לשעבר, ניסים חדד, בן 48, נידון אתמול לשישה חודשי מאסר־על־תנאי לשנתיים, ולקנס בסך 5,000 לירות לאחר שהורשע, על־פי הודאתו, בהחזקת דולרים מזוייפים.

בפני השופט המחוזי בחיפה, א. ד. בר, הודה חדד, כי בתחי־לת דצמבר נמצאו, חבויים על גופו, 45 שטרות מזוייפים, של 20 דולר כל אחד.

חדד היה שפוט בעבר למאסר עולם, על רצח שביצע ב־1953. אולם נשיא־המדינה חנן אותו וקיצר את תקופת מאסרו ל־24 שנים. לאחר שריצה 16 שנים מתקופת המאסר נוכה לו שליש, והוא יצא מן הכלא שמונה שנים לפני המועד.

אתמול, בבית־המשפט המחו־זי בחיפה, טענה התובעת, עו־רכת הדין רות גולן, כי בהיותו אסיר־ברישיון היה על חדד ל־המנע מביצוע כל עבירה, ועל השופט להפעיל את תקופת שמונה השנים.

אולם, השופט לא נעתר לבקי־שה. (ע.)

...דים לשמלות ...גנבו מחנות

...דים לשמלות, בשווי 25 אלף ... נגנבו אור ליום אתמול ... מחנותו של יעקב דוכס, ב־... רענן 10 בתל־אביב.

...בבחירות שנערכו למועדון ...כת המסחר ישראל—אמריקה ...נבחר לתפקיד יו"ר מר אלי־... גרוננדמן, חבר הנהלת לש־... המסחר ישראל—אמריקה. ... גרוננדמן (42) מנכ"ל חב־... אגוזן בע"מ, לשעבר נשיא ... לשכת הצעירות. משמש גם ... נשיאות לשכת המסחר ...אביב־יפו.

מחירים מוזלים במחסני דניש

רהיטים סוג ב'

פנו ישר למחסן בפרדס־כץ, רחוב הפלמ"ח 23 (ליד „אלד")
אוטובוסים 51, 62, 64, 68, 69, 70
שעות הקניה: 9.30-18.00
ביום ששי בין השעות 9.30-12.30

- שולחן אוכל תוצרת פינלנד עם משטח עליון מעץ תיק. עם רגליים מצופות בלק לבן. גודל 80×120 ס"מ עם הגדלה ל־170 ס"מ. מחיר השולחן היה 1,575.— ל"י, עכשיו במחיר 1,160.— ל"י
- מיטות סוג ב' בגדלים של 190×140 ס"מ 200×150 ס"מ בצבע לק לבן, מחיר המיטה עכשיו 845.— ל"י
- מערכת לחדר שינה תוצרת דנמרק. צבועה בלק צהוב. מורכבת ממיטה 190×170 ס"מ. סידור לספרים בראש המיטה. 2 ארגזים לכלי מיטה. מזרו־נים. מחיר המערכת היה 8,916.— ל"י; עכשיו במחיר ההזדמנותי 4,275.— ל"י
- שולחנות כתיבה תוצרת שבדיה בגודל של 140 ס"מ. 4 מגירות בצד אחד. בצד שני דלת עם סידור פנימי של מדף. משטח עליון מצופה פורמאיקה. בצב־עים לבן וצהוב. עכשיו במחיר ההזדמנותי 940.— ל"י
- שולחנות קפה תוצרת שבדיה, בגודל 70×70 ס"מ. צבועים בלק חום. במצב משביע רצון. עכשיו במחיר 345.— ל"י
- שולחן אוכל עגול מפינלנד, עם רגל מרכזית. קוטר 110 ס"מ עם הגדלה ל־160 ס"מ. צבוע בלק לבן. מחיר השולחן היה 1,376.— ל"י עכשיו במחיר 1,170.— ל"י
- שולחן אוכל מפינלנד. בגודל 70×140 ס"מ עם משטח צבוע בבייץ שחור. עכשיו במחיר 650.— ל"י
- מערכת סלונית, תוצרת שבדיה מורכבת מכורסאות מודולריות מרופדות בבד קורדרוי בעיצוב מעניין. 690.— ל"י
- מערכת סלונית תוצרת דנמרק בעיצוב קלאסי. מורכבת מספה תלת מושבית דו מושבית ו־כורסה עם גב גבוה. הכריות מרופדות בבד דני אוריגינלי. נוחה מאוד לישיבה. מחיר המערכת 4,750.— ל"י
- מערכת לחדר שינה מורכבת ממיטה 190×140 ס"מ, ארגז לכלי מיטה, מזרון מצופה בבד קורדרוי, מדפים לספרים ב־ראש המיטה, 2 ארונות לילה עם מגירה. כל המערכת צבו־עה בלק לבן חום. המחיר 2,750.— ל"י
- כורסאות מודולריות תוצרת שבדיה מרופדות בשלל בדים. אפשרות להרכיב מערכות ב־צורות שונות. מחיר הכורסא 895.— ל"י
- ארונות עליונים למטבח, צבו־עים בלק לבן. רוחב 106.5 ס"מ, לאספקה מידית. מחיר היחידה 495.— ל"י
- ספה כפולה תוצרת דנמרק מעץ אלון מרופדת בבד דני אוריגינלי נפתחת למיטה 190×140 ס"מ. המחיר עכשיו 3,450.— ל"י
- מערכת סלונית תוצרת שבדיה מורכבת מספה תלת מושבית דו מושבית וכורסא גבוהה. מתנדנדת ומסתובבת, כל המע־רכת מרופדת בבד קורדרוי. מחיר המערכת היה 10,370 עכשיו במחיר 8,370.— ל"י

גאון־ורשבסקי

עובד ההסתדרות תובע פיצויים מההסתדרות, שלא הגנה על זכויותיו

משה גוטר, שהיה דובר איגוד־הימאים, תובע 225 אלף ל"י — או המשך העסקתו

— מאת צבי טל, כתבנו בחיפה —

תביעה נגד ההסתדרות־הכללית על הלנת שכר, הלנת פיצויי־פיטורין והתעלמות מזכויות, שנקבעו על־ידי ההס־תדרות עצמה — הוגשה לבית־הדין האיזורי לעבודה בחיפה, על־ידי משה גוטר, מי ששימש כדובר איגוד הימאים המאוחד והיה עורך כתב־העת „הימאי הישראלי".

בכתב־התביעה טוען גוטר, כי הועסק בתפקידו כשכיר של ההסתדרות, עד שזו פיטרה אותו, לאחר עשר שנות־עבודה. בניגוד לחוקת־העבודה של עובדי מוסדות־ההסתדרות, ה־מחייבים אותה, חרף פיטוריו, המשיכה להעסיקו בתפקידו ה־קודם, אולם בטענה, כי שכרו יהיה לפי חצי־מישרה בלבד.

למרות נכונותו לעבוד שמו־נה שעות, במישרה מלאה.

ההסתדרות — טוען גוטר — הרואה מתפקידה וייעודה להגן על זכויות־העובדים בישראל, לא מצאה לנכון לפעול לשם הגנת זכויותיו שלו, כשכיר אצלה. יתרה מזאת: היא פיטרה אותו באופן שרירותי, שלא כדין ושלא בהתאם לחוקת־ה־הסתדרות.

על־כן, תובע גוטר, באמצ־עות עורך־הדין אליהו שמוא־לי, סכום של 40 אלף לירות עבור שכר מולן ופיצויי־הלנה, והמשך העסקתו בתפקידו. או תשלום של פיצויי־פיטורין מוג־דלים בסכום של 225 אלף לי־רות.

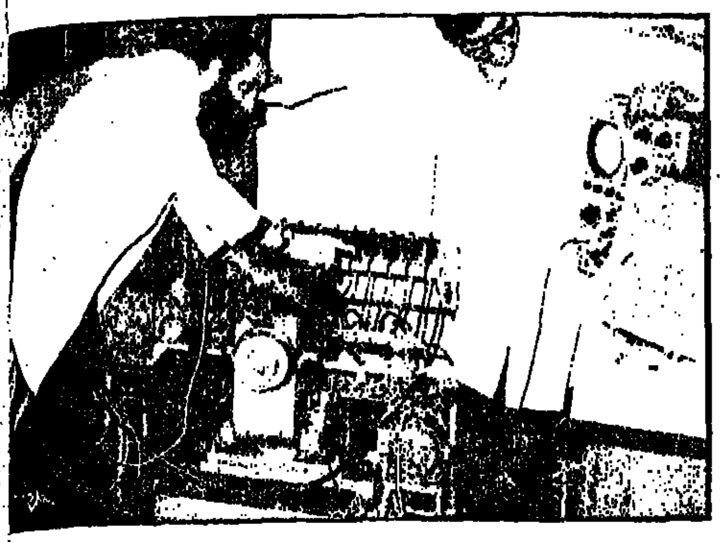

לעזרת הצבא האמריקני

שני מיתקנים ניסיוניים, שבנה באוניברסיטת בן־גוריון המדען־העולה מברית־המועצות, פרופסור ירמיהו ברנובר — גרמו להזמנתו למכון לחקר ולפיתוח של חיל־הים האמריקני בפילדלפיה. למדען, בן ה־43, ש־קנה לעצמו שם עולמי בפיסיקה הידרודינאמית, והעו־סק בפיתוח שיטה חדשה ליצירת אנרגיה חשמלית — שוריין מענק, בסך של 100 אלף דולר, לצורך תיכנון גנרטור מגנטו־הידרודינאמי חדיש, עבור חיל־הים של ארצות־הברית.

גנרטורים מסוג זה פועלים כיום, בשלב ניסיוני בלבד, הן בארצות־הברית והן בברית־המועצות.

תצלום: פרופסור ברנובר (משמאל) וחלק מהמיתקן.

קאפוצ'י נתקף לעיתים קרובות במרה שחורה ורק שיחה עם מנהל בית־הסוהר מרגיעה אותו

הארכיבישוף, שהחל בריצוי עונש של 12 שנות־מאסר, כלוא בתא גדול, בתוך אגף ריק של בית־ה... — מגלה דו"ח, שהוגש בימים אלה ל... המשטרה והדתות □ בחג המולד ... בתאו עץ־אשוח, על קישוטיו

— מאת אריה אבנרי, כתב „ידיעות אחרונות" —

„מרה שחורה תוקפת, לעיתים קרובות, את אי־שיו הילאריון קאפוצ'י. על־מנת למנוע ממנו עצבות, מזמין אותו מנהל בית־הסוהר למשרדו ה־לשיחות על התנ"ך ועל עניינים־דת. רק אז נרגע ..."

פיסקה זו מופיעה בדו"ח על מאסרו של הארכיבישוף הח־ברשי בבית־הסוהר בבאר־שבע — שהוגש בימים אלה לשרי המשטרה והדתות.

הדו"ח מספר, כי הארכיבי־שוף קאפוצ'י, שנידון לתריסר שנות־מאסר באשמת ריגול ו־פגיעה בבטחון המדינה, הופרד משאר האסירים והוא משוכן בתא גדול, נפרד, בתוך אגף שלם — וריק. ועוד נאמר ב־דו"ח, בקטע המתייחס לתנאי־מאסרו: „בארכיבישוף מטפלים רק מנהל בית־הסוהר וקצין אחד, שמונה על־ידי המנהל. הארכיבישוף אוכל את ארוחו־תיו בתאו ולא עם יתר האסי־רים. הוא מטייל פעמיים ביום, בלוויית קצין מיוחד, בגינה הסמוכה לבית־הסוהר. רופא בית־הסוהר קבע עבורו תפריט מיוחד, בגלל מצב בריאותו".

בתאו של קאפוצ'י ...חן רחב, המשמש לו ... לעריכת המיסה ... כמשיף הדו"ח ... דים כלי־פולחן — ... מפות וכיוצא באלה ... מאחוריו הוא ... צותיו.

כמחווה מיוחד ה... בית־הסוהר לקאפוצ'י ... בניין לעריכת המיסה ... יהודיים ניתן מ... לקידוש). בחג־המולד ... תאו עץ־אשוח, על ... נציגי „הצלב האדום ... רים מדי פעם את ... שוף, ומשוחחים ... באחרונה, הביע ... ה, כי הוא לא ... תקופת העונש, ... כי ישוחרר לבסוף ... ישראל.

החשודים בהברחת דולרים מזוייפים — שוחררו בערבות

נאסרה יציאתם מהארץ של השלושה

שלושת החשודים בהברחת דולרים מזוייפים ... ובנסיון להפיצם כאן — שוחררו אתמול בערבות.

השלושה נעצרו לפני שלו־שה שבועות על־ידי חוליה ל־תפקידים מיוחדים במשטרת־ירושלים, כשברשותם 88 אלף דולרים, מזוייפים כולם.

אתמול, כשהובאו אתמול ל־פני שופט השלום בירושלים, נציג המשטרה לשיחרורם... חקירה טרם נסתיימה. המשטרה חוששת, ש־כמויות גדולות של ... מזוייפים, שכבר ... נמצאות עדיין בידי ... אחרים.

אולם, השופט, ... שלגי, החליט לשחרר ... בית של 20 אלף ... אחד, ולאסור על ... הארץ.

ישוקם בית־הקברות העתיק והקדוש בצפת

שר־הדתות הבטיח אתמול לשקם את בתי־הכנסת העתיקים של...

— מאת יחזקאל המאירי, כתב „ידיעות אחרונות" —

בית־הקברות העתיק בצפת, אחד הקדושים ב... ארץ, ישוקם על־ידי משרד־הדתות. הבטיח ... הדתות, ד"ר יצחק רפאל, בסיור שערך בצפת.

בית־הקברות בצפת הוא בעל ערך היסטורי רב מאין כמוהו, אומר רפאל. על־כן, יש לשתף בעבודות שיקומו, את כל ה־גורמים כולל העירייה, ומשרדי הפנים והתיירות. כיום שלטת עזובה רבה באתר הקדוש. מצבות רבות מנותצות, וצמ־חיית־פרא מכסה את כל הש־טח.

בתוכנית־השיקום, הכוללת גם בתי כנסת עתיקים בצפת ואת מקווה האר"י הקדוש, נע־נה שר־הדתות לפנייתו של ראש עיריית־צפת, אהרון נח־מיאס. ראש־העירייה ביקש גם משר־הדתות, להקים בצפת בית־כנסת מרכזי, לזכר חללי־השבת במעלות, בהם 19 מתוש־בי העיר. למטרה זו הבטיח ד"ר רפאל חצי מיליון לירות, ואף סיוע נוסף — אם יידרש. משרד־הדתות, הוסיף, ד"ר רפאל, יבוא לקראת צפת גם בהקמת מוסדות־תורה ... כדי לקבוע את ... מרכז רוחני.

בקבלת־הפנים ... בהשתתפות חברי ... ריה והמועצה ... לשר־הדתות ... עיר. את ד"ר רפאל ... הרב הראשי לצפת ... דיין וראש ... שלמה האפס.

התפחם ב... קטיף אבו...

מאיר לנג, בן 50 ... דיה, נהרג אתמול ... לנג, שעבד בבוקר ... קדה, התחשמל ... ענפי העץ ... חשמל מחוטי ... מעליהם. המנוח היה ... הוא הניח אשה ...

עשי זאת בעצמך — להנאה ולחסכון

בעזרת חוברות המתכונים השימושיות של אסם

לרשותך 4 חוברות מתכונים של אסם ובהן עשרות מתכונים מגוונים, מענינים וקלי הכנה:

- תבשילי פתיתים, פשטידות וארוחות ספגטי — חוברות מס' 1, 2
- מבחר עוגות נפלאות — חוברות מס' 3, 1
- מתכונים נפלאים לארוחות וקנוח — חוברת מס' 4

אסם נותן לך את חוברות המתכונים כשרות לעקרת הבית, כל שעליך לעשות הוא לשלוח. עבור כל חוברת 5 אריזות ריקות ממבחר מוצרי אסם אל: אסם. תל־אביב, שדרות שק נעול.

ציינו בברור את המספר של החוברת המבוקשת והחוברת תישלח לביתך.

גם החסכים אומרים:

אסם זה טוב — זה

מוסקבה: סין בעד קיום ישראל חזקה

„פקינג תומכת בקיום ישראל חזקה, על מנת לשמור על מצב של מתיחות במזרח-התיכון". טענה זו נגד סין כלולה במאמר המתפרסם בשבועון הסובייטי „ליטרטורנאיה גאזטה".

מאמר זה הוא חלק מתוך מסע מוגבר שמנהלת עתה העיתונות הסובייטית, נגד סין — אשר במסגרתו מכריזים הפרשנים הסובייטיים את פקינג בכך שהיא עושה יד אחת עם ישראל והאימפריאליסטים, נגד מדינות ערב בכלל והפלשתינאים בפרט. נראה, כי מסע זה הוא חלק מן המאמץ הסובייטי לחסל את ההשפעה הסינית בקרב האירגונים הפלשתינאים השונים.

השחקן מרלון בראנדו, לוחם ותיק למען זכויות האינדיאנים, הודיע, כי יתרום את כל אדמותיו לאינדיאנים. אמר ועשה: הוא נראה בתצלום מוסר קושאן על אדמותיו בקליפורניה לנציג שבט אינדיאני. (תצלום „אי.פי.")

האב הפך לבלש - ולכד את הורג-בנו

מאת כתב „סנדיי טיימס" בברלין, מיוחד ל„ידיעות אחרונות"

וולפגנג בורגר, מכונאי בן 23 ממערב-ברלין, יצא [illegible] בוקר עם בנו בן השנתיים, מארק. השניים הלכו [illegible] כביש, כשלפתע הגיחה מכונית ודרסה את הפעוט. הנהג לא התעכב לראות מה עולל: הוא [illegible] את הכביש — ונעלם.

על הכביש נותרה גופתו חסרת רוח-החיים של הפעוט — ולידה ניצב האב, מוכה-הלם. כשאינו מסוגל להוציא מלה מפיו.

כעבור דקות ספורות הגיעה למקום המשטרה. האב [illegible] לשוטרים את הפרטים המועטים שזכר: הנהג [illegible] במכונית „פולקסוואגן" מצבע כחול. „אנו מבטיחים [illegible]" אמרו השוטרים. „כי נעשה הכל על מנת ללכוד את [illegible] שהרג את ילדך".

● עם פנס — לרחובות

למחרת הלך האב למשטרת-התנועה של ברלין, [illegible] רר אם הנהג הדורסן נלכד. אך הסמל-התורן [illegible] והשיב. בנימה של התנצלות: „במערב-ברלין יש [illegible] מכוניות, חלק גדול מהן מתוצרת „פולקסוואגן". כאשר [illegible] לוכדים נהג-דורסן מיד לאחר תאונה — הריהו [illegible] מק, במרבית המקרים. הזמן פועל לטובתו. אין אנו [illegible] לים לבדוק כל מכונית „פולקסוואגן" כחולה בעיר. [illegible] דע שזה לא טוב — אך זהו המצב".

וולפגנג בורגר לא הסתפק בתשובה זו. „חשבתי [illegible] מדוע יימלט בלא עונש מי שהרס את חיי בני-הקטן, [illegible] את עולמי ואת עולם אשתי?"

בין-לילה, הפך המכונאי השקט לבלש בלתי-נלאה. [illegible] ידע, כי עליו למצוא מכונית „פולקסוואגן" כחולה, אשר [illegible] כפי שזכר — הכנף הימנית והפגוש הימני שלה [illegible] כנראה מתאונה קודמת. אשתו ניסתה להניאו [illegible] הבילוש שלו — אך וולפגנג לא ויתר. הוא השיג [illegible] מת כל המוסכים במערב ברלין, והחל לבקר [illegible] אחד. בבואו לכל מוסך סיפר, כי הוא מחפש [illegible] מש. במצב טוב, למכוניתו — ואגב-שיחה שם עין [illegible] המכוניות שבמוסך, וחיפש את ה„פולקסוואגן" ה[illegible] „שלי". הוא לא ישן אלא שלוש שעות בלילה [illegible] שוטט ברחובות, כדי לבדוק את המכוניות החונות. [illegible] היה מצוייד בפנס גדול למטרה זו, ומספר פעמים [illegible] שוטטותו את חשדם של השוטרים. אך וולפגנג סיפר [illegible] מה הוא מחפש — והם האמינו לו. ואיחלו לו הצלחה [illegible] מיבצעו.

● „לא רציתי נקמה"

לאחר ימים ולילות של שוטטות, השתלמה סבלנותו [illegible] וולפגנג. „לפתע", סיפר, „ברחוב מרכזי בברלין, [illegible] מכונית „פולקסוואגן" כחולה, אשר הכנף הימנית [illegible] הימני שלה פגועים. רשמתי את המספר ומסרתי אותו [illegible] משטרה". השוטרים באו לביתו של בעל המכונית [illegible] אותו. הוא היסס מעט — וכעבור דקות אחדות הודה [illegible] הוא דרס את הילד.

„לא רציתי כלל לראות את האיש", אמר וולפגנג. „[illegible] רציתי בנקמה. אינני מעוניין בו עוד. אך, עתה אני [illegible] עם עצמי. עשיתי את חובתי: הבאתי להעמדתו לדין [illegible] הורג-בני. אין לי כל רצון לפגוע באיש זה. הדבר לא [illegible] לחיים את מארק הקטן שלי".

„משבר-הדלק, בש[illegible] עקשנות ישראל"

— מכריז חבר-פרלמנט צרפתי ב[illegible] ומוסיף: „קדאפי — דה-גול החד[illegible]"

— פלג', מאת כתבנו בפריז —

משבר-האנרגיה איננו קשור במחירי הנפט, אלא יש [illegible] אותו לעקשנות הישראלית — אמר חבר האספה [illegible] הצרפתית, ריימון אסרוי, בעת ביקורו בלוב.

אסרוי, העומד בראש אגודת הידידות צרפת—ארצות-ערב, אמר כי „יש בידו דו"ח המוכיח את אשמת ישראל במחסור הנפט". אולם, לדבריו לא זכה הדו"ח הזה לפרסום „משום שאמצעי התקשורת נשלטים על ידי הציונים". לפני כמה חודשים הרחיק אסרוי לכת עוד יותר, והשווה את היהודים לנאצים.

במסיבת עתונאים שערך בעת ביקורו בטריפולי אמר אסרוי, כי שליט לוב, מועמר קדאפי, יכול למלא עתה בזירה הבינלאומית את התפקיד [illegible] מילא בעבר הגנרל [illegible]

האגודה שאסרוי עומד ב[illegible] שה פתחה לאחרונה במ[illegible] גדולה של הפצת ברוש[illegible] מטרתם לשכנע את דעת [illegible] קהל הצרפתית בצדקת ה[illegible] נות הערביות. התגובה [illegible] מצד גורמים פרו-ישראליים איחרה לבוא. בימים האחרונים הופיעו כרוזים גדולים על [illegible] רות הבתים, המגנים את [illegible] אימפריאליזם הערבי ומ[illegible] מזהירים את הציבור הצ[illegible] מפני „השתלטות קולוני[illegible] של הליגה הערבית על [illegible]

כמוסה מתחת לעו[illegible] תמנע הריון לשנ[illegible]

— מאת כתב „אי.פי." במסצ'וסטס —

מדעני המכון הטכנולוגי של מסצ'וסטס עורכים עתה [illegible] בשיטה מתוכננת למניעת הריון: כמוסה, אותה מחדירים [illegible] לעור, שם היא נמסה ומונעת הריון במשך שנה.

מדעני המכון מסרו אתמול, כי בניגוד לכמוסות דומות, אותן יש לסלק ממקומן כאשר הן מתרוקנות, כמוסה זו כליל נעלמת.

הכמוסה החדשה נמצאת עתה בתהליכי-ניסוי על כלבים — „והוכחה כבטוחה במאה אחוזים", לדברי מדעני המכון. בקרוב יוחל בניסוי הכמוסה על נשים, וניסויים אלה יימשכו 3 שנים.

המדענים אומרים, כי תופעות-הלוואי של הגלולה הרגילה למניעת הריון „יקטנו בהרבה בכמוסה החדשה — ש[illegible] כן סך-הכל של כמויות ה[illegible] מונים המוכנסות לגוף, [illegible] בהרבה בכמוסה, מאשר [illegible] לה".

בראש צוות-החוקרים ש[illegible] את הכמוסה, החדשה עומד פרופסור סאול גינו[illegible]

הכמוסה מוכנסת לגוף [illegible] קו התחתון של הגב. [illegible] כשני מילימטר ברוחב, [illegible] שה סנטימטר לאורך. בעת [illegible] נסתה לגוף יש להשתמש [illegible] דמה מקומית — [illegible] ספורות „מתרכבת" הכמוסה [illegible] גוף ואינה נודעת על [illegible]

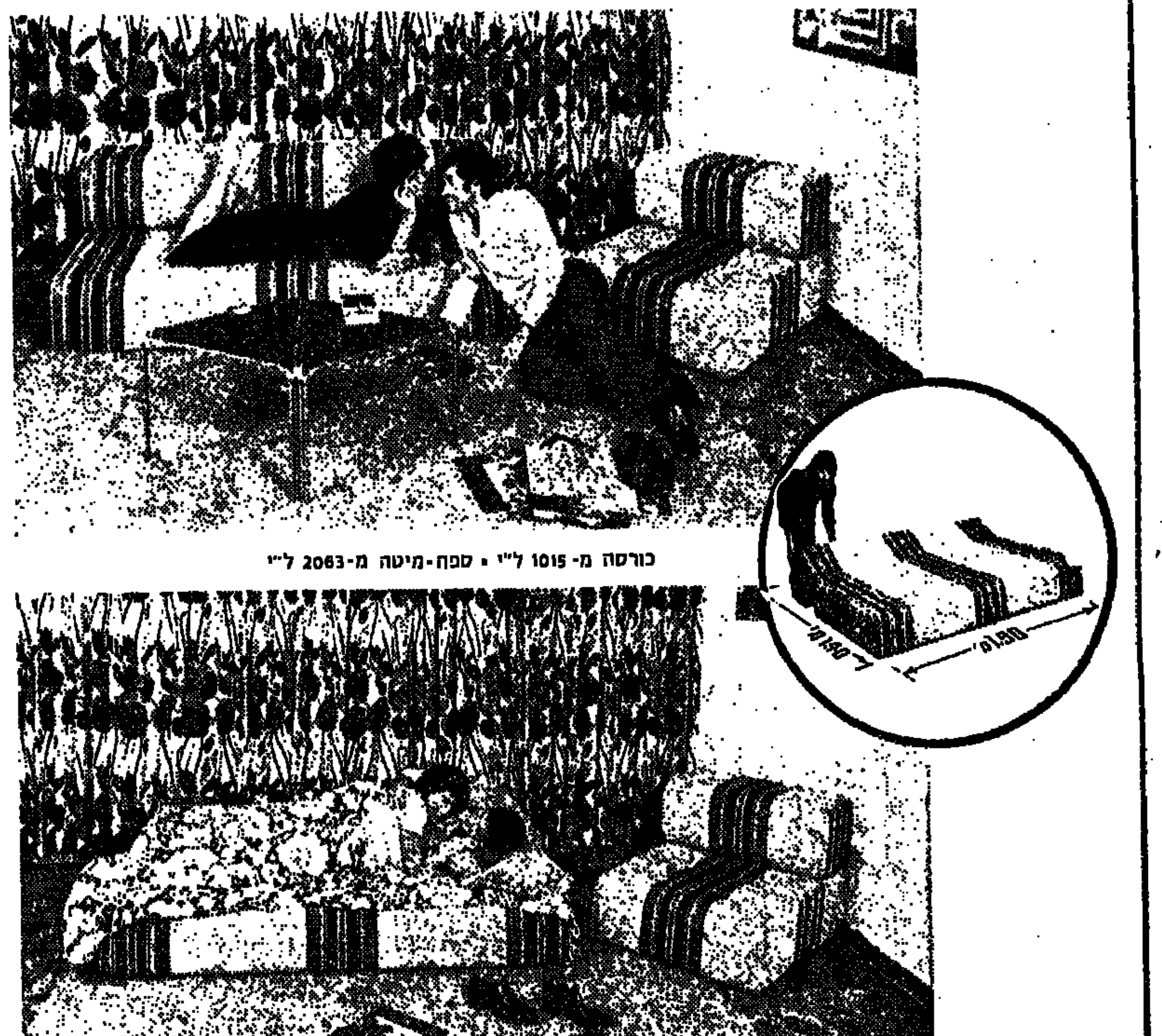

כורסה מ- 1015 ל"י • ספה-מיטה מ- 2063 ל"י

שתי פנים ל לוליטה

מערכת הסלון לצעירים דגם "לוליטה" משלבת בתכונות את היעיל עם המועיל.

המערכת משמשת כריהוט נאה וצעיר לסלון, אותו הופכים בלילה למיטת שינה זוגית, (1.40×1.90 מ') נוחה ומרווחת, בתנועה קלה.

המערכת קלה ביותר במשקלה ועשויה ספוג מוקשה המקנה לה רכות נעימה ויציבות לאורך זמן.

את "לוליטה" ניתן להשיג במבחר עשיר של בדי ריפוד: ג'ינס, קורדרוי, קטיפה ועוד... יועץ הריהוט של "רים" ישמח לסייע לך בבחירת הריפוד המתאים לטעמך ולכיסך.

כל החמרים המרכיבים שברהיטי רים הם בעלי איכות משובחת ועוברים ביקורת טיב קבועה. רים מעניק אחריות לשלד ולחמרי הריפוד לחמישים. בדי הריפוד נבחרו במיוחד מתוך מבחר איכות מגוון.

חדרי שינה | מטבחים | ארונות-קיר | חדרי ילדים

לנו הצעירים יש רק כתובת אחת...

תל-אביב: דרך פתח תקוה 156, טל. 261339
רח' הרצל 32, טל. 826171
רח' בן-יהודה 108, טל. 232546,238011
חיפה: דרך חטיבת גולני 23, טל. 532569
רח' הרצל 67, טל. 641028
ירושלים: שלומציון המלכה 18, טל. 221949
באר-שבע: רח' הרצל 58, טל. 76023

לכבוד רים בעיר ת.ד. 32028 תל-אביב
אבקש לשלוח לי את העלון הצבעוני הכולל את מערכות הריהוט החדשות שלכם. י.א. 8.1
השם
כתובת

„כמה זמן תוכל ישראל להמשיך במצב הנוכחי?"

סימני-חרדה בקרב ידידי ישראל באירופה

— מאת זאב בארט, כתבנו בוינה —

בהבעת עצב גלויה-לעין הגיעה גברת קשישה למשרד הוינאי של „הקרן הקיימת לישראל", והניחה על השולחן חבילה ניכרת מחסכונותיה כתרומה לישראל. לעתים רחוקות בלבד היא יוצאת מן החדר הקטן של דירתה הצנועה. רק החרדה לישראל, המתעוררת נוכח ההצהרות המלחמתיות של מנהיגים ערביים, המוצגים מדי יום באמצעות הרדיו והטלוויזיה, הוציאה אותה לרחוב — למרות הקור העז. היא משכה מן הבנק חלק מן הכסף שחסכה במשך שנים, ותרמה אותו לישראל. „אינני יודעת אם זה יכול לעזור. אדם אני אשה זקנה, הכסף לא נחוץ לי. ישראל חייבת להתקיים", אמרה.

● „הרי אתה מכיר את גישתי כלפי ישראל", אמר לי מכר, עתונאי נוצרי, שעה שהחלפנו ברכות לרגל השנה האזרחית החדשה. „עלי לומר לך, שזו הפעם הראשונה הנני מלא חרדה לגורל ארצך. אינני יודע, באמת אינני יודע, אם ישראל מסוגלת להדוף את ההסתערות".

● „זוהי חבית ללא תחתית, והכל חסר-תכלית. הרי כספי המגבית אינם יכולים להתחרות עם מיליארדי דולרי-הנפט. כמה זמן תוכל ישראל לעמוד כנגד זה?" אלה דבריו של איש-עסקים יהודי אמיד, ששוב נתבקש לתרום למגבית המאוחדת.

● פרופסור ד"ר קורט שוברט, ראש המכון למדעי היהדות, מרצה באוניברסיטת וינה. מומחה לשפה העברית וידיד ישראל נשא הרצאה במוסעד מטעם הקהילה היהודית בוינה בה קרא להקמת מעין קונפדרציה בין ישראל, ירדן ו„פלשתין", „כאפשרות היחידה לשמירת קיומה של ישראל".

● סטודנטים יהודיים, שבמסגרת סימפוזיון העמידו על הצורך לנהל הסברה ותעמולה למען ישראל, הגיבו באומרם: „תחילה בכלל עלינו להבהיר לעצמנו מה אנו רוצים. בעצם: להתבולל — או להגר לישראל?" בשווייץ קמה קבוצת סטודנטים יהודיים, המצדדת בהכרה בפלשתינאים וב„הסכם-התייחסות פלשתינאי-ישראלי".

פרשנות תקיפה

רבים אינם רואים מוצא מן המצב הנוכחי, אף כי מעטים בלבד אוזרים עוז להביע בפומבי את חששותיהם. יהודי אירופה מתחילים עתה לחוש באופן כוחני, כי שותפות-הגורל בין ישראל ובין התפוצות, שכה הרבה דובר עליה, איננה מליצה ריקה. הם חשים במידה הולכת וגוברת, בחיי היום-יום, שהשלכותיו של המצב הכלכלי והפוליטי בישראל. שנים רבות השפיעה על דעת הקהל במרכז אירופה הדוברת-גרמנית גישתם הפרו-ישראלית החד-משמעית של אמצעי התקשורת. בדומה לכך. אך בכיוון הפוך, משפיעה עתה ההסתייגות המסויימת מישראל, המסתמנת בכלי-התקשורת. אף כי בארצות הדוברות גרמנית המצב בתחום זה עדיין נוח יחסית. כבר ניכרים, למשל, אותותיהם של השינויים האישיים והארגוניים, שהתחוללו ברדיו ובטלוויזיה באוסטריה. דברי הפרשנות של הכתבים בארצות ערב נעשים תוקפניים יותר. הפלשתינאים מכונים „לוחמי חירות", „אנשי גרילה", או „כוחות החופש", כל עוד מכוונים מעשיהם העיקריים מדם נגד ישראל בלבד — והופכים ל„טרוריסטים" רק כאשר הם חוטפים מטוס זר או מתחילים לפעול בזירה האירופית. הפעולות הנגדיות הישראליות ב„פתח-לנד" מוגדרות כ„טרור נגדי".

הזמנת עיתונאים

מתווספת לכך „נדיבות-ליבך" הגוברת של הממשלות הערביות המרבות לאחרונה בהזמנות עתונאים אירופיים. הולך וגובר היקף ההסברה והתעמולה שלהן, והדבר נותן את אותותיו בנימת הדיווח על המאורעות. בקרב חלק מן הקצינים האוסטריים המשרתים במסגרת כוחות האו"ם ברמת הגולן מתחולל תהליך, המוכר לישראל על פי נסיונה עם קציני-או"ם רבים. החל בבניקה ר[illegible] כלה בפון-הורן: לעתים קרובות הם מסגלים לעצמם גישה פרו-ערבית ואנטי-ישראלית. אצל מפקד היחידה האוסטרית שבקרב כוחות האו"ם בגולן, הקולונל בורגשטאלר. מגיעים הדברים לכלל אנטישמיות גלויה ממש. מערכת העתון „קוריר" אספה תיק עבה של קטעי מכתבים של חיילי-האו"ם האוסטריים, המעידים על השקפותיו אלה של בורגשטאלר, ידידו. הישראלים הם יצורים נחותים, שאין לרחם עליהם, והיחסים המצויינים שלו בדמשק — הם היו בין הגורמים אשר הניעו את משרד ההגנה בוינה להאריך את חוזהו של בורגשטאלר בשנה נוספת.

היהדות האוסטרית, למשל, נראית משותקת. החרדה לישראל, תחושת חוסר-האונים נוכח עליונותו המספרית והכלכלית של היריב גורמים לכך, שהיא נראית עוד יותר חלושה מכפי שהיא במציאות. ניכרים אותות של התרופפות ולא של התחשמלות. בתקופת התעסוקה המלאה לא נודעה חשיבות לכך, שבענף זה או אחר או בכמה מפעלים גדולים לא יכלה לדרוך רגלו של יהודי. אך הגיאות חלפה-עברה, וגדל מספר המפעלים הגדולים המשליכים יהבם על יצוא לשווקים ערביים. בעוד זמן קצר עלול הדבר לעורר בעיות חמורות.

ביקורת גוברת

עד כה נתגלו כחסרות-יסוד תקוות הערבים, שתושבי אירופה יטילו על היהודים את קולר האשמה על משבר האנרגיה ויקור הדלק וכך יינתן תמריץ לניהול מחודש של האנטישמיות. עם זאת, גוברת הביקורת על ישראל. למשל, דבריה של גולדה מאיר, שסופה של ישראל עלול להביא לסוף העולם. הניעו כמה פרשנים להשמיע טענות בדבר „כחטנות". דבריו של הנשיא פורד „לפיהם תהיה למלחמה נוספת במזרח התיכון השלכה חמורה על העולם המערבי, והדבר עלול לגרום לתחיית האנטישמיות בארה"ב — כוחם יפה לא לגבי ארה"ב בלבד. לפי שעה אין לדבר על גל אנטישמי חדש באירופה. סקרי דעת הקהל מעידים עדיין על גישה פרו-ישראלית בסיסית. היא מקיפה רוב גדול של הציבור. אך הולך וצר הבסיס, עליו נצבת ישראל באירופה. ותורמים לכך את תרומתם הלכי-הרוח המדוכאים בקרב היהודים, והתנבאויות בדבר סכנת הכלייה הנשקפת לישראל.

דומה, כי ישראל חייבת לפעול במהירות, כדי לשים קץ לנאומי-ההספד הללו. ידידים מסוגו של הסופר היינריך בל ודאי פועלים ברוח של רצון טוב כאשר הם מביעים את „חרדתם הכנה לישראל". אך ספק, אם הם מסייעים בידי ישראל בהשמיעם נימות פסימיות כאלה.

מאבק בזיהום — נוסח יפאן: כתוצאה מנזילה במאגר-דלק תת-קרקעי ליד העיר קוראשיקי שביפאן, זוהם חלק גדול מן החוף. השלטונות גייסו מיד 300 מאנשי כוח-הג"א הניקוטי — והללו, מצויידים במטאטאים מיוחדים ומטליות, ניקו את השטח סנטימטר-אחר-סנטימטר — עד שכולו טוהר. (תצלום „אי.פי.")

ברנארד: אפשר להציל אלפי ילדים ע"י השתלת לב שני

אלפי ילדים חולי-לב ניתן להציל ולרפא בעזרת השתלה זמנית של לב שני בגופם — הצהיר הפרופסור כריסטיאן ברנארד, בראיון לעתון המערב-גרמני „ולט אם זונטאג".

פרופ' ברנארד הביע דעתו זו, לאחר שביצע בבית-החולים „חרוטה סכור" בקייפטאון שתי השתלות של לב שני.

הניתוח הראשון בוצע ב[illegible] בדצמבר.

פרופ' ברנרד ציין בזהירות, כי מוקדם עדיין לדבר על פריצת דרך חדשה בתחום זה של הרפואה. כיוון שעדיין לא נצבר הנסיון הדרוש להסקת מסקנות. אולם הוא הביע אופטימיות לגבי הסיכוי, שהשיטה שלו תונהג במרוצת הזמן בבתי חולים אחרים כבר שבשיגרה.

הוא הסביר, כי באמצעות הלב הבריא המושתל ניתן להקל על המעמסה המוטלת על הלב החולה. עם התקדמות תהליך ריפויו של הלב החולה ניתן שוב להרחיק מן הגוף את הלב הנוסף.

פרופ' ברנרד אמר, כי הוא מקווה להציג את התוצאות הטובות ביותר דווקא אצל ילדים הלוקים בחולת-לב מלידה. אשר „לב-עזר" שני בגופם עשוי להביא לריפויים המלא. על השאלה מניין יילקחו הלבבות המושתלים, אמר הפרופסור ברנרד, כי המקור הטוב ביותר הם ילדים שניספו בתאונות דרכים. לב הנפטר. אולם — הוסיף — ייתכן גם תהליך הפוך.

הדמיון

● ניו-יורק: חוקר אמריקני ערך מחקר והגיע למסקנה, כי לאחר תקופת נישואים ממושכת — מיזן שנה ומעלה — מתחילים להיווצר קווי דמיון חיצוני בין בעלים ונשותיהם.

החוקר — ד"ר עמנואל שרסקין, מאוניברסיטת אלבמה — ריאיין אלפי זוגות במהלך מחקרו. והגיע למסקנות הבאות:

ראשית — כתוצאה מן החיים המשותפים. מסגלים לעצמם בעלים ונשותיהם אותה צורת-דיבור והגובה.

שנית — העובדה שבעל ואשתו אוכלים את אותו מזון, גורמת במקרים רבים לכך ששניהם יהיו רזים או שמנים; שלחץ-הדם של שניהם יהיה דומה; שתכולת-הכולסטרול בדמם זהה.

הגניבות

● ניו-יורק: מנהל רשת מלונות גדולה בארה"ב, ויליארד מאריוט, הודיע כי הגביר את מספר אנשי הבטחון במלונותיו, נוכח גל הגניבות. „הגנבים אינם אורחי המלונות", הודיע מאריוט. „אלא העובדים שלנו. הם גונבים מזון בעיקר סוכר ובשר. אם יימשך המשבר הכלכלי — הם עוד יתחילו לגנוב [illegible] ועלי-חסה".

השיפור

● שטוקהולם: בזכות הסובסידיות הממשלתיות הישירות הניתנות לעתונות השוודית מאז 1971, נפסק תהליך סגירת העתונים בארץ זו — נאמר בסקר מטעם אוניברסיטת גוטבורג. בשנת 1945 הפסיקו 77 עתונים בשוודיה את הופעתם — ואילו מאז הוחל במתן סובסידיות. נסגר רק עתון אחד.

משטרת ישראל

הם רווקים הנהנים מדיור וכלכלה
בבית השוטר בתל-אביב
בתנאים מצוינים
בנוסף למשכורת עד 1600 נטו*

פנה עוד היום ושמע פרטים נוספים על סוגי התפקידים ותנאי השרות אצלנו באחת מלשכות הקליטה של המשטרה.

ירושלים — רח' המלך ג'ורג' 8.
תל-אביב — רח' הרכבת 14.
חיפה — רח' יפו 26.
טבריה — בניין המשטרה דרך נצרת
באר-שבע — רח' האבות 53.

* אלו הם התנאים והמשכורת לאחר שישה חודשי לימוד ונסיון שיינתנו לנקלטים שאינם תושבי איזור תל-אביב ויעבדו במשמרות ומדים.

הצטרפו למשטרה!
אכן כדאי להיות שוטר!

הגיעו מאנגליה

100 מערכות סטריאו 7482 pilot

במחיר הישן — 6445 ל"י בלבד

• איזון (BALANCE) ערוצים אלקטרוני • משתיק אלקטרוני לביטול הרחש בין תחנות ה- F. M. • נורת בקרה אוטומטית לכיוון מדוייק של תחנות • רמקולים "GOODMANS" (12" ר"4") • פטיפון GARRARD MARK III • ראש מגנטי GOLDRING 800H • מחט יהלום • 100 ואט.

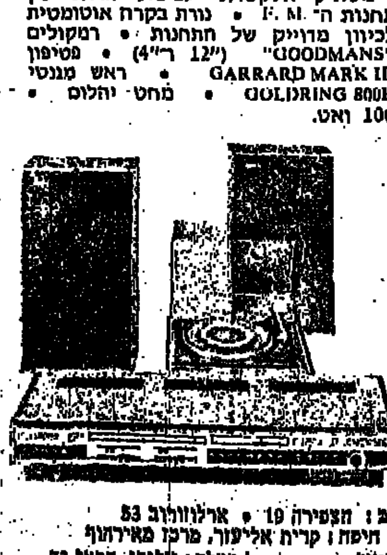

100 וואט הספק יציאה

להשיג אצל מפיצי פילוט

אולמי תצוגה — תל-אביב: הצפירה 19 • ארלוזורוב 53
ירושלים: שמואל הנביא 66 * חיפה: קרית אליעזר, מרכז מאירהוף

סוחרים מורשים — ירושלים: פאול; ת"א: כוכב, מלך ג'ורג' 91; חיפה: ריבר, החלוץ 25; ב"ש: איתני, הרצל 96; טבריה: אחים אוחנה; פ"ת: אורון, חיים עוזר 8; בת-ים: מושקוביץ; רוטשילד 27; ירושלים: ח.ב.ס.; אבן ישראל 2; ימין אבות 6; רמת-גן: ריגר, קריניצי 3; נהריה: גיורא, געתון 36; נתניה: תל-אור, הנציב 18; רמלה: ילזרי, הרצל 73; ירושלים: לוי, שמאי 17; ר"ג: מוניטור, ביאליק 84; אשדוד: מימון, מרכז ה'; רמת השרון: סיגנל-גנין; אשדוד: אשקור, מרכז א'; [illegible]: מיקי מריו, מרכז 9; רחובות: שחף, אחד העם 15

pilot STEREO

מוסר התשלומים הורע בעקבות מצוקת האשראי

בספטמבר לא נפרעו 11.8% מהשטרות — בסך 1.152 מיליארד ל"י

— מאת כתבנו הפיננסי —

מיספר השטרות והצ'קים שלא נפרעו גדל בחודש ספטמבר 1974 בשיעור חסר תקדים זאת מגלה הדו"ח החודשי שלהמפקח על הבנקים בבנק ישראל, שפורסם עתה.

הדו"ח מגלה כי בחודש זה לא נפרעו שטרות וצ'קים בסכום כולל של 1.152 מיליארד ל"י, המהווים 11.8 אחוז מכלל הצ'קים והשטרות, שהוגשו לפרעון באותו חודש. בחודש אוגוסט לא נפרעו שטרות וצ'קים רק בסך של [illegible] אלף ל"י, המהווים 7.5 אחוז מן השטרות והצ'קים שהוגשו לפרעון באותו חודש.

שיעור הצ'קים והשטרות שלא נפרעו בחודש ספטמבר הוא ללא תקדים בשנים האחרונות. בחוגים בנקאיים מוסברת תופעה זו בקשיי האשראי החמורים ששררו בשוק הכספים בחודש זה. להערכת חוגים אלה נמשכה ההרעה במוסר התשלומים, כפי שהיא באה לכלל ביטוי בנתונים אלה, גם בחודשים הבאים, עד לפיחות הלירה ב־10 בנובמבר.

כספים ואשראי

שני סניפים חדשים לבנק הישראלי־ערבי

בנק ערבי ישראלי, השייך לקבוצת בנק לאומי לישראל, פתח בימים אלה שני סניפים חדשים: בכפר דבוריה ובכפר מנדא. בכך מגיע מספר סניפי בנק ערבי־ישראלי ל־17.

הבנק הערבי־ישראלי הוא היחיד במדינה הפועל רק בסקטור הערבי. הבנק מסייע בהקמת רשת חנויות בכפרים הערביים ע"י הלוואות מקרנות מיוחדות לצורך זה.

התפלגות האשראי לפי ענפי המשק

הענף במשק	מספרים מוחלטים (באלפי ל"י) יוני 1973	יוני 1974	אחוזים יוני 1973	יוני 1974	אחוז הגידול יוני 1974 יוני 1973
חקלאות	751.625	1.246.320	5.5	6.1	66.2
תעשייה	4.087.484	5.714.122	29.7	27.7	39.8
חשמל ומים	267.319	453.128	1.9	2.2	69.5
בנייה	762.823	1.033.948	5.5	5.0	35.5
מסחר	3.535.883	6.015.518	25.7	29.1	70.1
שרותים ציבוריים	2.086.451	2.902.701	15.1	11.1	39.1
שונות	2.288.171	3.264.785	16.6	15.8	42.7
סה"כ	13.779.756	20.633.432	100.0	100.0	49.7

חלקו של האשראי המכוון במשק נמצא בעליה מתמדת

— מאת צבי עבות —

רוב האשראי, הניתן במשק הוא אשראי מכוון וחלקו בכלל האשראי נמצא בתהליך של עליה. זאת מתברר מדו"ח על מצב האשראי במשק, שהוכן על־ידי המפקח על הבנקים בבנק ישראל.

מהדו"ח מתברר כי בסוף יוני 1974 הגיע כלל האשראי הבנקאי ל־20.6 מיליון ל"י, לעומת 13.8 מיליון ל"י בסוף יוני 1973. חלקו של האשראי המכוון הגיע ל־55.1 אחוז, לעומת 54.5 אחוז בחודש יוני 1973.

מתוך כלל האשראי מופנים עיקר הסכומים לענפי השירותים — ששה מיליארד ל"י, המהווים 29.1 אחוז מכלל האשראי. את המקום השני תופסים ענפי התעשייה — 27.7 אחוז.

קבלנים מהבירה קובלים על תחרות בלתי־הוגנת

קבלני־המישנה בענף הבניה בירושלים, תובעים להפסיק את עבודתם של קבלני־מישנה מיהודה והשומרון, שלטענתם מתחרים בהם בצורה בלתי הוגנת. את תביעתם העלו במכתבים ששלחו לראש הממשלה, לשר העבודה ולמזכיר ההסתדרות.

קבלני המשנה מן "השטחים" מעסיקים לטענת הירושלמים, עובדים ערבים ללא אישורים של שירות התעסוקה. ובלי לנכות מס הכנסה וביטוח לאומי — לא עבור הפועלים ולא עבור עצמם.

קבלני־המישנה הירושלמים טוענים, כי לכן אינם מסוגלים להתחרות בקבלת עבודות וגם עובדיהם — הבאים מן השטחים — עוזבים אותם ועוברים לעבוד בצורה בלתי מאורגנת אצל מתחריהם.

נציגם של קבלני המישנה, הקבלן מרדכי יונה, טוען כי פרט לנזק הנגרם לקבלני המישנה נגרמים גם הפסדים לקופת המדינה בשיעור של עשרות מיליוני לירות לשנה.

מר יונה טוען גם, כי פנה בעניין כמספר פעמים לגופים שונים. אולם התגובה היחידה היתה של שירות התעסוקה, שבפקחיו רשמו דו"חות על העסקת עובדים ללא רשיון. ברם הקנס הנמוך הנפסק לפי דו"חות אלה לא הרתיע.

ירדו רווחי „מהדרין" ב־1973

רווחי חברת הפרדסים „מהדרין" ירדו בשנת 1973 והסתכמו, לפני ניכוי מס, ב־3.6 מיליון ל"י, לעומת 3.8 מיליון ל"י בשנה שלפני כן.

דו"ח יו"ר הדירקטוריון מציין, כי 1973 היתה אחת מן הקשות בתולדות ענף הפרדסנות. במשך השנה נפגע הענף מכסור קשה, ממלחמת יום הכיפורים, מחוסר בכוח־אדם ועליית מחירי הדלק. למרות כל הפגעים האלה ירדה הרווחיות רק במעט. בגלל העובדה שב־1973 עלה היבול בשיעור של 9.3 אחוזים, והגיע בממוצע לחמישה טונות לדונם — יותר מהממוצע של מגדלים גדולים אחרים.

עוד כדאי לרכוש מילווה פיתוח של קבוצות ה־3000

— מאת זהר עלדבוי —

לעתים, כן הראוי לבחון מחדש החלטות ואירועים, אשר הביאו לבחירת תיק השקעות זה או אחר. במבט לאחור קל להעריך אם הקביעות השונות נתנו את התוצאה הטובה ביותר.

מה לקנות

בחודשים האחרונים המלצנו בסה מלא על הימור השקעתי בטוח — שוק איגרות החוב. אכן, בכך לא רבותא. זה כשנתיים מהוות האגרות הצמודות את ה„סוס הבטוח", המשקיע עליהן את יהבו אינו מפסיד. אולם יש צורך לנבור בכל אותה רשימה ענפה של איגרות כדי לבחור בטוב ביותר. ידיעת הסדרות השונות של מילווה הקליטה, הבטחון והפיתוח, ומרוב שמות ומספרים מאבד המשקיע את דרכו. אילם מפעם לפעם מתברר, כי איגרת זו או אחרת צוברת נקודות בהיקף העולה על זה שצוברות האחרות.

מדור זה המליץ בשלהי נובמבר השנה על השקעה בסדרות מילווה פיתוח. לזמן ארוך, ובמיוחד של קבוצות ה־3000: זו איגרת המונפקת במקור לתקופה של 10 שנים, נושאת רבית של ארבעה אחוזים כרוטו, כלומר שלושה אחוז נטו, וצמודה למדד המחירים. סדרות אלה הוזנחו בעבר. אולם בחינת שעריהן בין שתי תקופות, מצביעה על שינויים נאים. וכאשר נערכת השוואה גם לגבי סדרות אחרות באותו פרק זמן ניכרת העדפה ברורה של סדרות ה־3000.

סידרה	24.11.74	8.1.75	פדיון סופי
3001	129.5	147.5	1984
3002	125.0	143.0	1984
3003	115.9	132.0	1984
בטחון ג"ז	205.0	211.0	1979
פיתוח ק"ד	250.0	253.6	1977

ההבדל מהותי — וכך למה? עתה, יותר מבעבר, רבות השמועות על הרעת תנאי איגרות־החוב — ומשמעות הדבר לגבי האיגרות הקיימות היא בכך, שתנאיהן יהיו עדיפות כלפי ההנפקות החדשות. שוק ניירות הערך מגיב על השינוי, במועד ההודעה הרשמית על כך. בדרך של התאמת שערים. (להיינו — רמת ההכנסה־התשואה בשוק תשתווה לקבוצת האגרות העתידיות). וזאת בכיוון של עליה. וככל שמועד פרעון האיגרת רחוק, הנא תבעליה משינוי התנאים העתידיות יהא רב יותר. היות וזכותו לקבל תמורה בתנאים מועדפים תהא קיימת מעל ומעבר לתקופה. אשר לגביה יזכו אחרים בהטבה.

המסקנה פשוטה — עדיין כדאי לרכוש איגרות מקבוצת מילווה פיתוח תש"ך — 1960 — קבוצות 3000.

הומלץ להקים קרן שתסייע למפעלים לחסוך באנרגיה

המלצות בדבר הקמת קרן לחיסכון באנרגיה, שתסייע למפעלים ברכישת ציוד שיביא לחיסכון בצריכת האנרגיה של מפעלים אלה, הוגשה למשרד המסחר והתעשיה על־ידי הוועדה המנחה לחיסכון באנרגיה במשק.

ועדה זו הוקמה לפני כארבעה חודשים, ומשתתפים בה, בין השאר, נציגי הטכניון, האוניברסיטאות, מכון התקנים, מכון הנפט, התאחדות התעשיינים וחברת העובדים.

הוועדה ממליצה על הקמת הקרן בעקבות סקר שערכה ב־30 מפעלי תעשייה ו־15 מכונים לאיבחונים. הסקר הוכיח, כי בהשקעות קטנות יחסית ניתן לשנות את נוהלי העבודה ולהביא תוך זמן קצר לחיסכון בצריכת הדלק והחשמל בשיעור של 10—20 אחוז.

המלצות נוספות של הוועדה:

● להתנות אישורים להעלאת מחירי מוצרים בביצוע המלצות לחיסכון באנרגיה במפעלים המייצרים אותם.

● ייזום מבצע חסכון באנרגיה וחלוקת תעודות הוקרה למפעלים, שישיגו חיסכון כזה.

קינאת בנקים תרבה שירותים

קנאת בנקים תרבה... שירותים ללקוח. כך למחות קורה במציאות הישראלית. כאשר בנק אחד מכריז על שירות חדש כיד מזדרזים הבנקים האחרים ומודיעים על שירותים דומים.

לפני ימים מספר פירסם בנק הפועלים תוכנית חדשה. לפיה יקבלו חשבונות עובר ושב ביטוח חיים הינם. פי שלושה מן היתרה המינימאלית הממוצעת בחשבונותיהם, עד לסכום של 5,000 ל"י.

תוכנית זו זכתה לביקורת בין הבנקאים, שטענו כי אינה משמעותית — שכן איש אינו מחזיק יתרות גדולות בחשבונות עובר ושב. והיתרה המינימלית מגיעה לעתים ליתרת־חובה לבנק. אך למרות הביקורת נזדרז „בנק דיסקונט" ופירסם אתמול תוכנית דומה. ואילו „בנק לאומי" מכין אף הוא תוכנית כזו, שתפורסם בימים הקרובים.

מתעכב ההסדר בענין ההיוון של חלק מגימלת הפנסיונרים

— מאת אריה אבנרי —

הממונה על התקציבים במשרד האוצר, מר ארנון גפני, ומנכ"ל „מבטחים", מר עמוס עדן, פסקו בשבוע שעבר, כי הפנסיונרים יקבלו כבר בתגמולים של חודש דצמבר תוספת־יוקר בשיעור מכסימאלי של 200 לירות — כפי שמקבלים השכירים האחרים במשק — ואילו קופת המדינה תכסה את ההפרשות לקופות הפנסיה המתחייבות מכך. הפרשות אלה נסתכמות בכ־5—6 מיליון ל"י.

החלטה זו מהווה הליכה לקראת רבבות פנסיונרים, הטוענים — ובצדק — שהם מקופחים בתחומים שונים. יו"ר ארגון הפנסיונרים, מר בנימין קוטלר, הזהיר באחרונה בהקשר לכך: „הפנסיונרים ינקטו באמצעים, אם לא ישלמו להם קרנות הפנסיה אותה תוספת היוקר המשולמת לשכירים. בקרנות הפנסיה הצטבר סכום נכבד של שמונה מיליארד ל"י, קרן וריבית, ולא יתכן שהפנסיונרים יהיו מחוץ למעגל מקבלי תוספת היוקר".

אלא שאין בהחלטה זו כדי לצנן את ההוזות הסוערות בקרב הפנסיונרים. דוגמה בולטת לכך היא ההיוון (הפיכת חלק מכספי הגימלאות לתשלום מיידי במזומן וכתמורה הורדת אחוז מסויים מהגימלה). קיימת אפשרות גם להחזיר את ההיוון, במסגרת הלוואה בתשלומים חודשיים. טוענים הפנסיונרים: „יש מקרים רבים של אי צדק בהיוון, אנו מנהלים מאבק ממושך על ביטול העיוות, מענין גובה הניכויים מהפנסיה לסילוק חוב ההיוון. הגענו, אמנם, להבנה הדדית עם ההסתדרות. אולם בגלל טבלת חישוב הריבית וההתשלומים מתעכב בינתיים ההסדר החדש".

אמר יו"ר המרכז לבטחון סוציאלי בהסתדרות, חבר הוועדה המרכזית, מר יעקב וילן: „הדיונים בין ההסתדרות לממשלה על הפעלת חוק פנסיה מקיפה לכל שכבות האוכלוסיה שיענה על כל הבעיות, נכנסו לתילוך גבוה. אנו מצפים לכך שהחוק יתקבל עוד בקדנציה הנוכחית של הכנסת. אני מקווה כי לאחר שיתקבל החוק לא יהיו טענות קיפוח מצד פנסיונרים".

שאלה: „נשמעת טענה, כי מוטב להפקיד סכום חד־פעמי בבנק ולקבל תמורה מתאימה, מאשר לקבל פנסיה חודשית. האם אתה מסכים עם כך".

וילן: „לקרנות הפנסיה, בהתאם לאופיין כביטוח סוציאלי, יש עקרונות שונים מהפקדה המסחרית בבנקים. במסגרת קרנות הפנסיה קיים, כידוע, ביטוח סוציאלי בתחומים שונים, כמו מחלה ונכות, ולא רק שמירת ערך הכסף".

שאלה: „מתי יחוסלו העיוותים בהיוון?"

יו"ר המרכז לבטחון סוציאלי: „נושא זה אשר העיק על שיכבה שלמה של פנסיונרים, בעיקר מקרב עובדי הממשלה ומוסדות ציבור אחרים, מוצא עתה את פתרונו. הפנסיונרים טענו ובצדק כי חזרת התשלומים החודשיים בעיקבות ההיוון שקיבלו, פוגעת בהם קשה עקב הצמדת הפנסיות לשינויים בשכר. הסיכום עם ועדת העבודה של הממשלה קובע, כי חוק שירות המדינה יתוקן, ותקופת ההיוון תועמד על 4 שנים במקום 10 כיום".

הפנסיונרים מקבלים את השינויים הללו בברכה אך טוענים: „המאבק בתחומים האחרים ימשך".

היקף עבודות תה"ל ב־1974 — כ־65 מיליון ל"י

היקף עבודותיה של תה"ל בשנת 1974 הסתכם בכ־65 מיליון ל"י — לעומת כ־44 מיליון לירות בשנת המאזן הקודמת, וכ־41.4 מיליון ל"י בשנה שקדמה לה.

מנכ"ל תה"ל, מר אהרון וינר, שמסר על כך, אמר, כי אשתקד חל גידול ניכר בהיקף עבודות החברה בחו"ל: כ־16 מיליון לעומת 10.6 מיליון ל"י אשתקד. החברה פועלת ב־17 מדינות שונות, בתוכן כאלה שאינן מקיימות יחסים דיפלומטיים עם ישראל. כמחצית הפרוייקטים בחו"ל.

● פועלי מפעלי „כור" יגדילו את תפוקתם ויגבירו את הייצור בחמישה אחוזים, מבלי לקבל תמורה נוספת — על כך החליטה אתמול מליאת מזכירות פועלי החרושת ההסתדרותית, תוך היענות לפנייתו של מאיר עמית, מנכ"ל „כור".

מהיר...

משרד התחבורה מתכוון להועיד נתיבים מיוחדים לתחבורה הציבורית. מהירות הנסיעה של הנוסעים בתחבורה הציבורית תגדל, חסוך בדלק, חסוך בכסף, חסוך בזמן. השאר את רכבך הפרטי לבלויי סוף שבוע.

משרד התחבורה · אגד · דן

כך זה יהיה כדאי. למדינה זה טוב סע בתחבורה הציבורית!

ירידות קלות בחוג המניות

— מאת כתבנו הפיננסי —

ירידות שערים קלות נרשמו אתמול בשערי מניות בבורסה התל־אביבית.

במרבית המקרים היו ירידות השערים בלתי־משמעותיות. רק במניות „עסיס" ירדו השערים בשיעור של 6 [illegible]

מחזור העיסקות במניות הסתכם ב־1.57 מיליון, כזה 393 אלף ל"י בשערים המשתנים.

בשוק איגרות החוב היה מסחר שקט. מגמת השערים היתה מעורבת והתנודות [illegible] בדרך כלל.

מחזור העיסקות באיגרות החוב הסתכם ב־12.8 מיליון.

חסכון וביטוח

תפריט השקעות — או תיכנון דרכי העתיד

— מאת פ. זוהר —

לכל אחד תפריט אישי האהוב עליו. כך לגבי הזנה לגבי ביגוד וכך אף לגבי השקעותיו. אולם כאשר מדובר בנכסים של הפרט, יש לחשב בקניה נבונה ומכוונת של האובייקטים — בדרך של אלטרנטיבות צרכים, ולא בדרך של [illegible] אישי.

שהרי לכל אדם צרכים שלו, ואי־אפשר להעמיד [illegible] משווה, ומכנה משותף [illegible] האדם בשטח זה.

ראשית, הייתי מציע לבדוק את הרכב השקעותיו, בדרך של תנאים אוביקטיביים וצרכים אישיים.

יקבע לו הפרט את הכספים לתקופה כמתוכנת שנה עד חמש שנים. מדובר בסכומי כסף [illegible] לדוגמה — מימון הלימודים ביה"ס תיכון או על־תיכוני הילדים, החלפה [illegible] דירה, רכישת מכונית או רכישת מכונית [illegible] נסיעה לחוץ־לארץ [illegible] משוער, רכישת ציוד לבית (מקרר, שואב אבק [illegible]) נה לשטיפת כלים [illegible] החלפת או שיפור הריהוט ועוד.

מול מסגרת השימושים יש צורך בהעמדת המקורות כספיים הצפויים למימושם בין המקורות נמצאות [illegible] צות — מקורות עצמיים כמו מימוש ניירות־ערך [illegible] ניות חסכון — ומקורות [illegible] ניים, כגון הלוואות, [illegible] אשראי ומתנות.

הסיכום הכולל [illegible] ייעשה תוך מתן הערכה [illegible] חוי המצופה — והמחוכך [illegible] אור זאת ייקל על המתכנן [illegible] נות תיק השקעות [illegible] אשר יענה על כיסוי [illegible] המירבית בעיתוי הנכון. לדוגמה:

תכניות: רכישת מקרר [illegible] רות: הלוואה; עיתוי [illegible] 10.75.

תכניות: החלפת מכונית [illegible] רות: מימוש ניירות־ערך [illegible] תוי: 2.76.

תכניות: שכ"ל תיכון [illegible] יות: חסכון „החלת" [illegible] 10.76.

יצירת מסגרת תקציבית עתיד, יתכן שתגבש אצל [illegible] את המחשבה שהתכניות [illegible] לאמצעיו, ואזי ישנה [illegible] התאם למידרג עדיפויות [illegible] — ואף זו לטובה.

לעומת זאת, יתכן [illegible] לתקופה ארוכה ישקבע [illegible] הקצות אמצעים למקורות [illegible] אימים. לדוגמה: חיסכון [illegible] גוף תיכון, חסכון לבניה [illegible] שת פוליסת של ביטוח [illegible] עוד.

*

קל להציע הצעות. אך [illegible] צוע מסובך יותר. [illegible] חשיבה. התיכנון מהווה [illegible] מסודרת. המסייעת לפרט [illegible] דר ערכיו ונכסיו לשם [illegible] רווחתו האישית.

אתמול בבורסה

מניות

חברה	השער אתמול	השינוי היומי
בנקים מסחריים		
א'ה'ה מ'	212	— 2.0
אי.די.בי. רג'	182	— 2.0
איגוד	250	+ 3.0
דיסקונט	350	
מזרחי מ'	181	— 2.0
פועלים מ'	250	— 2.0
לאומי	210	— 3.0
בנקים למשכנתאות		
אפותיקאי	263.5	
כרמל מ'	152.5	+ 1.0
משכנתאות ובנין	225	
פתוח ומשכנתאות	225	
שיכון בכ'	164	— 2.0
טפחות	220	
מוסדות מימון		
שלטון מקומי	95	— 1.0
אוצר לתעשיה	185	+ 0.5
חקלאות מב'	72	
פיתוח תעשיה מב'	68.5	+ 2.5
ביטוח		
אריה	320	— 0.5
הסנה	218	+ 0.5
סהר	224	— 1.0
צור	145.6	+ 0.5
מסחר ושירותים		
בית הרכב	70	— 0.5
דלק ע"ש	125	+ 2.0
דלק מ'	131.6	
קירור 1	262	— 0.5
קירור 10 מ'	121.6	+ 2.5
חשמל	1.08	
ספנות והספקה	182	— 2.0
מקרקעין ופיתוח		
אזורים	116	
אפריקה 1	280	
אפריקה 10	108.5	+ 0.5
הכש' הישוב ע"ש	106	
הכש' הישוב מ'	105	
סולל בונה מב'	118	+ 1.0
נכסים	178	— 2.0
ישפרו	116	
ישרס	104	+ 0.5
מהדרין	105.5	— 2.5
מטעי הדר	190	
משקיעים	178	
נאות אביב	75	— 1.5
פרי אור	153	
רסקו מב'	25	— 0.5
רסקו רג'	51.5	+ 0.5
תעשיה		
אליאנס	410	
אלקו 1	120.5	+ 0.5
אלקו 2.5	100	— 2.0
אלקטרה 1	140	— 7.0
אלקטרה 5	180	
ארגמן מב'	220	+ 8.5
אתא ב'	82	— 0.5
אתא ג'	80.5	— 1.5
דובק	388	+ 2.5
כבלים	142.5	— 0.5
טבע ע"ש	102.0	—
כימיקלים	107.5	— 0.5
לוין אפשטיין	80.5	+ 0.5
מולר טכסטיל	181.5	— 0.5
מניציה מ' 1	97	
מניציה 10	90	
מפעלי נייר	218.5	— 0.5
עסיס	100	— 5.0
נחושתן מב'	400	
עלית	188	
פוליגון	110.5	— 0.5
ערד	78	
שמן מב'	109	
תעל	118	+ 1.0
חברות להשקעה		
אלגר מ'	83	+ 2.0
אלרן מ'	121.5	— 0.5
חב' מרכזית	164.5	+ 8.0
פועלים מ'	218	
„פז"	85.5	— 1.0
וולפסון 1 ע"ש	91.5	— 1.5
וולפסון 10 מ'	86.5	— 1.5
ירדן	95.5	+ 5.0
אטמא	103.5	+ 0.5
דיסקונט מ'	165.5	+ 0.5
המזרחי	167.5	+ 2.0
לאומי	100.5	— 1.0
פריון	83.5	+ 0.5
תסוחת	80	
יצוא	90	— 1.0
כור מב'	175	
כלל השקעות	290	
כלל תעשיות	120	
עין	140	
סמה		
דלק ונפט		
נפטא	90.5	+ 4.5
לפידות ע"ש	170	+ 1.5
לפידות ס'	275 ק'	+ 18.0
איגרות חוב להמרה		
אי.די.בי. ש.ח.	87	— 0.5
אגוד ש.ח.	93	+ 8.0
המזרחי ש.ח.	112	+ 1.0
פועלים ש.ח.	104	— 1.0
בל"ל ש.ח.		
אפותיקאי	105.5	+ 0.5
מת. משכנתאות	116	—
שכון	102	—
טפחות	120.5	1.6
דלק	79	— 1.0
הכשרת הישוב	78.5	
ישפרו	105	
אתא	71.5	— 0.5
עלית	90.5	
כלל תעשיות	100	
עוז	90.5	— 2.0

אגרות־חוב

	השער אתמול	השינוי היומי
אג"ח צמודות למדד		
מילווה קליטה 61		
מדד 82.12	855	
מדד 80.00	810	
מילווה קליטה 62		
מדד 80.00	302	
מדד 95.00	275	
מילווה כל בית 64		
מדד 82.12	450	+ 1.0
מדד 80.00	417.5	— 0.5
מילווה קליטה 65		
מדד 80.00	424.5	+ 1.0
מדד 95.00	407.5	— 1.2
מילווה קליטה 66		
מדד 95.60	380.5	+ 1.0
מדד 91.34	330	
מילווה קליטה 67		
מדד 96.12	818.5	+ 1.5
מדד 97.17	165	— 1.0
מילווה בטחון 8		
א'	104.5	— 4.0
ח'	152.6	— 2.0
ט'	161.1	— 2.0
מ"א	175.5	— 1.5
מ"ב	165	
מ"ג	151	+ 0.5
מ"ד	158	+ 3.0
מילווה בטחון בנקאי 68		
י"א	101	— 3.0
י"ב	188	+ 1.0
י"ג	175	+ 1.0
י"ד	140.3	—
מילווה בטחון 69		
א'	123	— 1.5
ח'	140	+ 1.0
ט'	141	— 1.0
כ"א	141.3	
מ"א	138.5	+ 0.3
מ"ב	183.5	+ 0.5
מ"ג	134	+ 1.5
מ"ד	352	+ 1.5
מ"ה	861	— 1.5
מילווה בטחון בנקאי 69		
י"א	144.5	+ 2.5
י"ב	144.5	— 1.5
י"ג	188	+ 1.0
י"ד	188	+ 1.0
ט"ו	188	+ 1.5
ט"ז	120.5	+ 2.0
י"ז	120	— 2.0
י"ח	848.5	—
י"ט	848.5	—
מילווה פיתוח (בריבית)		
פדיון 1975		
קנ"א	847	— 0.5
קנ"ד	820	—
פדיון 1976		
קנ"ח	307	+ 6.0
קנ"ט	281	+ 1.0
קס"ז	281	+ 1.0
קע"ד	274.5	+ 1.5
ק"פ	208	—
קפ"ח	261	—
קע"ט	280.5	+ 1.0
פדיון 1977		
ק"צ	258.5	+ 1.5
קצ"ז	217.5	— 1.0
ר"ט	214.5	—
רט"ז	237.5	— 1.0
רכ"ג	234	—
רל"ד	230	— 0.5
רמ"ח	232.5	—
רנ"ח	210.5	— 3.5
פדיון 1978		
ר"ס	210	— 4.5
רס"ו	207.5	— 1.1
רס"ט	193.5	+ 0.1
רע"ג	195	—
רצ"א	182.8	+ 0.3
רצ"ח	170	+ 2.5
ברירה פדיון 1979		
ש'	160	+ 2.0
ש"ו	171	+ 1.8
ש"ט	100.0	—
שי"א	100.7	—
אג"ח צמודות למטבע־חוץ		
חשמל סטוק ב'	100	+ 2.5
ים המלח 6% מ'	147	+ 1.5
אג"ח נקובות במטבע־חוץ „חוליים"		
חוצ' 8	99	— 0.2
חוצ' 9	95.2	— 0.9
חוצ' 16	98	— 0.1
חוצ' 17	92.2	— 1.0
חוצ' 20	98	— 2.0

25%

רכוש 10 כרטיסים וזכה ב־25% הנחה!

הנחה לנוסעים ברכבת ישראל

במסגרת הסדר "עשרת הכרטיסים" תוכל ליהנות מהנחה מיוחדת של 25% עם קנית 10 כרטיסי נסיעה מראש, לנסיעה בין הערים חיפה, תל אביב, ירושלים ובאר שבע (בימים ב׳-ה׳).

בטבלה שלהלן תווכח מה רב החסכון בהסדר זה.

* תל אביב-חיפה-68 ל"י במקום 90 ל"י.
* תל אביב-ירושלים-52 ל"י במקום 69 ל"י.
* תל אביב-באר שבע-66 ל"י במקום 87 ל"י.
* חיפה-ירושלים-100 ל"י במקום 133 ל"י.
* חיפה-באר שבע-123 ל"י במקום 164 ל"י.
* חיפה-נהריה-23 ל"י במקום 30 ל"י.

פרטים נוספים בתחנות רכבת ישראל.

רכבת ישראל

הטנגו האחרון בחדר האמבטיה... סבון טנגו של "יצהר"

צבעי טמבור-אסקר בע"מ

הודעה על ביטול מכרז רכב מס' 2/75

מסיבות בלתי צפויות המכרז הנ"ל שפורסם אתמול 7.1.75

מבוטל

בנק דיסקונט לישראל בע"מ

	מחיר היחידה	מחיר פדיון
ארלון	198.13	193.27
דיקל	482.7	459.9
ברוש	186	179
אורן	153.85	150.07
אשל	130.31	127.12

המנהל: חברה להשקעות של בנק דיסקונט בע"מ

כל השבוע ב־מבט 1

כל תכניות הטלויזיה של ישראל ירדן לבנון וקפריסין וכל תכניות הרדיו

בקרוב!

	מחיר יחידה	מחיר פדיון
צמיד	170.14	169.97
גביש	158.18	154.30
בדולח	185.9	181.1
שמיר	140.93	137.62
פיא	238.6	232.5
יגדל	109.6	106.7

המנהל

כיצד השפיעה מלחמת יום־הכיפורים על יהודי התפוצות?

זוהי אחת השאלות שבהן, ובהשלכותיהן, דן קובץ עדויות ומחקרים שיצא לאור באחרונה, בעקבות סימפוזיון שנערך במישכן־הנשיא חודשיים לאחר המלחמה ☐ אחת המסקנות העיקריות: המלחמה האחרונה הגבירה את תחושת אחדות הגורל היהודי בקרב יהודי הגולה לגבי מדינת ישראל

— מאת **חיים זוהר** —

בחנוכה אשתקד, כחודשיים אחרי מלחמת יום־הכיפורים, התקיים במישכן נשיאי ישראל שבירושלים כנס מיוחד בנושא. נושאו היה: „המל־חמה — והעם היהודי בתפוצות". במשך שלושה ימים סיפרו, שאלו והעריכו כמאה מלומדים ומנהיגי קהילות את תגובת הגולה למלחמה; מה הרגישו אז יהודי התפוצות ומה פעלו, וכיצד השפיעה המלחמה על מחשבותיהם ואורחות־חייהם.

דיוני הכנס שימשו בסיס לקובץ שהתפרסם באחרונה בניו־יורק ("The Yom Kippur War; Israel and the Jewish People") „מלחמת יום הכיפורים; ישראל והעם היהודי").

הקובץ נערך על־ידי פרופסור משה דייוויס, ראש „המכון ליהדות זמננו" באוניברסיטה העברית, שהיה יוזם הכנס ומארגנו. מובאים בו דבריהם של כחמישים אנשים — רובם הרצאות שנישאו בכנס, ומיעוטם עדויות שניגבו אחריו. מרתקות במיוחד עדויותיהם של עו־לים מן הארצות שמעבר ל„מסך הב־רזל", שסיפרו על התגובות באר־צות הקומוניסטיות.

דאגה וחרדה

אגב, רוב אלה שדבריהם מוב־אים בקובץ, משווים את התגובות שרווחו הפעם לאלו שרווחו במל־חמת ששת הימים ומייד לאחריה — ואשר טרם זכו להערכה ול־בחינה יסודית, למרות היותן מפלי־גות בחשיבותן.

לאחר קריאת שפע התיאורים והניתוחים, המבלבלים לעתים את הקורא בעושרם ובפרטיהם, נראה שהתגובה היהודית הטיפוסית וה־יסודית היתה — דאגה וחרדה לגו־רל מדינת ישראל, השלובה בדאגה וחרדה לגורל היהודים בעולם.

הרב הראשי של צרפת, הרב יעקב קפלן, ביטא זאת באומרו: „בקרב־נו להבה זעירה, האוכלה אותנו כאשר ישראל בסכנה".

ואילו יהודי פשוט אמר זאת ב־מילים פשוטות: „לחיי לא יהיו נובן וטעם בלי ישראל".

מהדיווחים בספר מסתבר, שהיהו־דים בכל העולם הכירו בהשפעת המלחמה — באחדות הגורל היהודי ובקשר בין המתרחש בישראל ל־עתיד ההיסטוריה היהודית ולטיב החיים היהודיים שיחיו נכדיהם וני־ניהם. המלחמה ותוצאותיה חיזקו בקרבם את ההכרה, כי הם נבדלים ושונים מסביבתם וכי הם ז־רים מיוחדים.

בתחילה היו בטוחים, נצחון ישראלי מהיר. הנער אנגר ממיאמי, מספר: „כיועד הבר־מצווה שלי, חוג אותו בירושלים, שותי. ביום שני, יומיים אחרי הכיפורים. צירתי עם בני רכטוס שהמריא מניו־יורק אה. המטוס היה מלא ישראלים חזרו לשרת בצבא. אחד ני: הסוחר אתה? עניתי חד, שאכשל בקריאת ההפטרה".

אך המלחמה — כפי שהיא באמת — ערערה לא רק את חון העצמי של הישראלים, את בטחונם של יהודי העולם. דם. רבים מהם חששו, כי תגבר האנטישמיות, נודף הימנה; אנטישמיות חדש, המתמקדת באיבה לישראל ובאדישות לגורל היהודים.

בארצות־הברית הופיעו על גבולות בנוסח — „אנו דיק ולא יהודים; ועל זין — „סגור, בגלל באנגליה ביקרו מגות דישראל, בטענה בכלכלת המדינה. בצרפת מותר להעסיק יהודים בשיחה. בבואנוס־איירס, טינה. נראו כרזות בנוסח: — לכבשנים!"

אחד העדים מרוסיה ספר את החשש מהגברת מיות. הרוסים ביום מים קראו הפועלים „הכו ביהודים" — הרי חמת ששת הימים. האימרה: „הכו כמו מה יהיה אחר מלחמה רים שהתעמולה הסובייטית אותה כתבוסה ישראלית?

היהודים בארצות ערב זאת, לא סבלו סבל מלחמה וכתוצאה ממנה, מועט — אלפים בודדים, ערבים לא הרגישו הפעם נקום.

תרומה כפולה

היהודים לא הסתפקו חששות, הם פעלו, קובץ נוכח לסכם את עולם בדרכים הבאות:

● הזדהות ציבורית: עצרות, לות, הפגנות (אפילו ברוסיה יהודים);

● תרומות־דם;

● פעילות פוליטית: השפיע על ממשלות, תקשורת, כנסיה, אינטלקטואלים, אישים שונים.

● תרומות... ב־נ"ד תרמו כפליים מאשר ב־ו"ס; המלחמה משכה יותר, הצרכים יותר. יהודי כבן מעל ליכולתו, הסביר: שאלתי את אבי מה עשה עזור ליהודים בשואה. את עיניו. מצפוני שלי נקי; כשישאלני בני, כל אשר היה ביכולתי!"

● התנדבות: רבבות נרשמו נדבים לצאת לארץ כדי בתחומים שונים — אך פחות מרבבה. אחד מתנדבים סיפר שבדרך אב נגד התנדבות, ודווקא יהודיה לא התנגדה.

צינורות־הפעולה העיקריים בתי־הכנסת וארגוני קשורים יהודים רבים ביותר בארגונם. גם משו מוקדי פעולה חשובים.

פרופסור דניאל אלעזר מחקרו המקיף והיסודי יהודות ארה"ב למלחמת רים, המתפרסם בספר, „המלחמה לא עוררה יהודית בקרב יהודים, תפוכת הגורל היהודית מהם ותלאה. בה במידת תה המחוייבות היהודית כן רבתה הדאגה למדינה ולאורחית, התגובה היתה מאורגנת ומתוחכמת יותר, שנוצרו ב־1967 הופעלו למי שהיה איכפת — איכפת יותר. אלה שדאגו דאגו פחות מאשר שש שנים כן".

כפי שכבר אמרנו לעיל, הקובץ נושאים ותחומים דווקא משום כך, חסרה מקיפה. או לפחות מבט כדי להקל על המעיין. קוות, כי במהדורה העברית כנת של הקובץ, העומדת בקרוב, יבוא הדבר על תיקונו.

עם זאת, בזכות העורך, משה דייוויס, זכתה מלחמת הכיפורים לדיון רציני ייחסות העם היהודי השלכותיה עוד בטרם שנה.

ביטוח חיים חינם עד־5000 ל"י

עוד רעיון שבנק הפועלים היה הראשון שחשב עליו.

טבעי הוא שבנק בו צומחים כל העת רעיונות חדשים יוזם חידושים, משפר את השירות ומציע את חשבון השיקים שבו אתה נהנה מביטוח חיים חינם. עליך רק לחתום על טופס בקשה.
המהפכה השקטה בבנק הפועלים נמשכת. גם בחשבון השיקים האישי שלך.

עם חשבון השיקים הנכון אתה מקבל יותר.

בנק הפועלים בע"מ

המהפכה השקטה.

אריאלי

סחבת מנעה מעולים לקבל את דירותיהם

חיים בוניק הוא עולה חדש, המתגורר זמנית בשיכון 3 בעכו, שהגיע לעימות עם המשטרה כאשר ניסה לממש הבטחות, שניתנו לו על־ידי חברת „עמיגור".

חיים בוניק נשא לו אשה לפני כשלושה חודשים. ממשרד הקליטה הובטחה לו דירה לאחר נישואיו. לפי־כך פנה למשרד לקליטת־עליה בחיפה וקיבל — ללא כל בירוקרטיה מיותרת — אישור שיועד למשרדי „עמי־גור" ברחוב הגליל 29 בכרמיאל. באישור נכתב, שיש לתת לו דירה בעיירה כרמיאל.

עם האישור בכיסו נסע מר בוניק לכרמיאל ומסר את האישור בסניף המקומי. בכרמיאל אמרו לו כי הדירה עדיין אינה ברשותם וביקשו ממנו להתקשר כעבור שבוע.

הוא טילפן כעבור שבוע, ושוב נאמר לו, כי הדירה טרם הועברה לרשותם. הוא טילפן חודש לאחר מכן — ושוב נמסרה לו אותה תשובה.

לבסוף פקעה סבלנותו של בוניק. הוא ביקש לדעת מי הקבלן הבונה את הבית שבו אמורה להיות דירתו. ממשרד „עמיגור" בכרמיאל נמסר לו כי החברה הבונה את הבית היא — „שיכון ופיתוח חיפה". מר בוניק ניגש למשרד החיפאי של „שיכון־ופיתוח". פקיד ה־חברה, מר שבתאי, הסביר לו שאת הדירות תעביר חברת „שיכון־ופיתוח" לפי ההסכם לחברת „עמיגור" — ולא לאנשים פרטיים; וכל הבירורים בנושא ייעשו ב־סניף „עמיגור" בכרמיאל.

מר בוניק המשיך לעמוד על שלו. שוב פנה למשרד בכרמיאל ושוב שמע, שהדירות טרם נמסרו. שוב פנה ל„שיכון ופיתוח" ושוב שמע שכל העניינים בידי „עמי־גור" — וחוזר חלילה. בשלב מסויים של הבירורים — „התעצבן" מר בוניק על הפקיד וזה הזמין שוטרים ש־יסלקו את העולה ה„טרדן" מן המשרד.

בצר לו פנה מר בוניק למשרד־הקליטה ופירט את סיפורו. הפקידה טילפנה בנוכחותו למשרדי „שיכון־ופיתוח" וקיבלה הבטחה, שתוך עשרה ימים יעבירו את המפתחות לחברת „עמיגור". עבר חודש נוסף — והמפ־תחות לא הועברו. מר בוניק פנה למדורנו. העברנו את תלונתו למשרדי „שיכון־ופיתוח", לדובר משרד־הקלי־טה ולחברת „עמיגור".

מר חנוך צימרינג, דובר משרד־הקליטה, השיב לנו לאחר בדיקה בנושא שאומנם הוצא אישור למר בוניק; וכוחו לקבל דירה שרירה וקיימת. מסיבות, שאינן תלו־יות במשרד־הקליטה, מתעכבת מסירת הדירה. „משרד־הקליטה ער לבעיה והעלה אותה לדיון בדרגים הגבוהים ועם המוסדות הנוגעים בדבר. נראה לנו, שלאחר הטיפול הנמרץ בבעיה היא תפתר בעתיד הקרוב".

ממר ניב, נציב־תלונות הציבור של חברת „שיכון־ופיתוח" קיבלנו את התשובה הזאת: „בהתאם להוראות משרד־השיכון — הדירה היתה מיועדת לאיכלוס בידי זוגות צעירים. רק בסוף אוקטובר התקבלה הוראה מ־משרד־השיכון להפנות, מתוך הפרוייקט כולו — שמו־נה דירות לאיכלוס לעולים. מיד עם קבלת ההוראה העברנו לרשות „עמיגור" את הדירות ואין עוד מניעה ממשפחת בוניק תקבל את דירתה".

תשובה זו לא עונה כאמור על השאלה העיקרית — מדוע אין גורם מוסמך שהיה יכול להסביר למר בוניק מה קרה.

ממר רוזאל, דובר חברת „עמיגור" שמענו, שמר בו־ניק לא היה יחיד במצוקתו, אלא זו גם בעייתן של שמונה משפחות עולים אחרות. „לצערנו, לא יכולנו למסור את הדירה למר בוניק — למרות האישור שב־ידיו — כל עוד לא קיבלנו אותה מידי חברת „שיכון־ופיתוח". מקור הבעיה הוא: מתן אישורים והפניות בטרם הוברר אם הדירות אומנם מוכנות למגורים".

ולאחר שכל אחד מן הגורמים העביר את האחריות למחדל על משנהו — הודיע לנו חיים בוניק, שקיבל את הדירה והוא כותב לנו את מכתב התודה מדירתו החד־שה, ברחוב צה"ל 97/א בכרמיאל.

בעל מכולת נקנס על הפקעת מחירים

מול בית־הספר, שברחוב חרות ברמת־גן, ניצבות שתי חנויות־מכולת, המשרתות את תושבי־הסביבה; אך גם את תלמידי בית־הספר, שנוהגים לצאת בהפסקה לקנות להם לחמניה ושקית שוקו. לא עברו ימים רבים, והתלמידים נוכחו לדעת, שבעלי שתי חנויות־המכולת גובים מהם מחירים מופקעים.

כתב לנו אחד התלמידים, בשם כל תלמידי בית הספר: בעל המכולת מרחוב חרות 36, גובה בעד לחמניה 15 אגורות (במקום 12, שכן מדובר במחירים מלפני הפיחות). שוקו בשקית נמכר לתלמידים ב־45 אגורות (במקום 40) ובקבוק „קוקה קולה" קטן עולה 80 אגורות — מחיר המ־אושר לקיוסקים ולא לבעלי־מכולות.

גם במכולת הסמוכה גבו מהתלמידים 50 אגורות בעד שקית שוקו קטנה.

בתשובה על פנייתנו למשרד המסחר והתעשיה, ערכו חוקריו קניית ביקורת במכולת, שברחוב חרות 36, ואכן נתברר שהתלמידים צדקו, ובעל המכולת מפקיע מחירים.

הוגשה נגדו תביעה משפטית. השופט מצא אותו אשם, ודן אותו לקנס בסך 150 לירות.

משרד־הבטחון לא פיצה את כל בעלי הרכב שגוייס

עד היום ממשיכות להגיע למדורנו תלונות מאנשים, שרכבם גוייס במלחמת יום־הכיפורים, נזוק קשה; וכל פניותיהם למשרד־הבטחון בדבר קבלת פיצוי המגיע להם — לא נענו.

כך קרה גם למרדכי בן־אור, מרחוב בוגליק בנתניה, שמכוניתו — טנדר פורד 404 מ־שנת ייצור 1973 — גוייסה ב־5 בדצמבר 1973, ושוחררה ב־13 במארס 1974. שמאי משרד־הבטחון העריך את הנזקים, ש־נגרמו למכונית בעת גיוסה, ב־1997 לירות; אך למרות פניו־תיו המרובות למשרד הבטחון ולמת"ש (מחלקת התשלומים בצה"ל) טרם קיבל את הכסף.

בתחילת ספטמבר בשנה ש־עברה פנה מר בן־אור אלינו, ובסוף ספטמבר הודיעו לנו — בשם האחראי לפניות הציבור במערכת הבטחון, שאליו הע־ברנו את הפניה — שהתלונה נמצאת בבירור.

בתחילת אוקטובר כתב לנו מר בן־אור פעם נוספת, וסיפר שקיבל מכתב ממשרד־הבטחון ובו הודיעו לו, כי התשלום יבוצע תוך שבועיים. הוא חיכה ארבעה שבועות, אך התשלום לא הגיע. בסוף נובמבר הוא פנה אלינו שנית. שוב פנינו בתזכורת לאחראי על פניות הצי־בור במשרד הבטחון; ובי תשובה הודיעו לנו, שהתלונה נמצאה מוצדקת, וכבר ניתנה הוראה לשלם לו את דמי־הנזק.

רק באחרונה נתבשרנו מפי מר בן־אור, שסוף־סוף — בי איחור של כשנה — קיבל את המגיע לו ממשרד־הבטחון.

תעודת־הזהות הגיעה באיחור

אחד המפגשים הראשונים של הנוער עם הביורו־קראטיה הוא בגיל 16, בעת שהם באים לבקש תעודת־זהות. כבר כאן נגרמת להם עוגמת נפש לא מעטה.

אורלי אהרוני, מרחוב הנרייטה סולד 54 בחולון, הגישה בקשה לתעודת זהות ב־15 במאי 1974. הובטח לה שהתעודה תגיע לביתה תוך חודש ימים.

עבר חודש וחצי והתעודות לא הגיעו. אורלי הת־קשרה למשרד־הפנים ושמעה, שבחודשי הקיץ — מו־טל על הפקידים עומס עצום (בגלל ריבוי אנשים ה־מבקשים דרכונים) והתעודה תתעכב כשבועיים.

שבועיים מאוחר יותר ניגשה אורלי למשרד־הפנים ושמעה, שהתיק שלה נמצא עדיין ברמת־גן — ושם התגוררה ארבע שנים לפני כן.

בינתיים רצתה אורלי לנסוע לטיול בחו"ל וביקשת להוציא דרכון. באותם ימים הגיע גם צו התייצבות מלישכת־הגיוס — והיעדר התעודה החל להקשות עליה. היא ביקשה לזרז את מתן התעודה. הפקידה הבטיחה להתקשר עימה מיד לכשיתברר מה קרה לתעודה — אך לא התקשרה.

אורלי פנתה למדורנו בחודש יולי. העברנו את פנייתה לדובר משרד־הפנים. עשרה ימים מאוחר יותר הודיעה לנו אורלי במכתב־תודה, שהעניין סודר והיא קיבלה את התעודה.

למען האמת, סגרנו את התיק של אורלי עוד בחו־דש יולי.

אך באמצע דצמבר, התקבל מכתב־תשובה של דובר משרד־הפנים, באיחור של חמישה חודשים. הדובר הס־ביר במכתבו, שהתיק התעכב ברמת־גן ולא הועבר לחולון „כי הלישכות עמוסות מעל ליכולתן בפניות לני־פוק דרכונים".

אין רשות למנוע גישה לטלפון ציבורי

כאשר בעל־עסק מזמין לחנותו טלפון ציבורי — כלומר מכשיר המופעל באמצעות אסימונים והמותקן ללא תשלום — אין הוא רשאי למנוע את הגישה לטלפון זה, גם אם ריבוי המטלפנים מטריד אותו.

בעל הקיוסק, ברחוב נורדאו 1 בהרצליה, הזמין לקיוסק שלו טלפון ציבורי. מסיבה זו או אחרת, כל פעם שהיה מר יובל ג'מרגי מהרצליה יורד לקיוסק לטלפן, היה עליו מתק „מקולקל".

באחד הימים נכנס יובל, כמנהגו, לקיוסק וביקש לטלפן. בעל הקיוסק — הרצל שמו — אמר לו, כרגיל, שהטלפון מקולקל. יובל הזמין כוס משקה, וישב לשתות אותו ליד שולחן שבקיוסק. הוא נדהם לראות, כיצד בעל הקיוסק ניגש לטלפון „המקולקל", ומתקשר טמנו.

כאשר גמר הרצל את השיחה שאל אותו יובל למשר הדבר, ושמע ש„זה לא עניינך". יובל סיים בנחת את שתיית הקפה, וניגש שוב לטלפון. הוא אף הספיק להרים את ה־אפרכסת, ניגש אליו הרצל, והוציא אותה מידיו בכוח, וביקש אותו להסתלק מהקיוסק.

יובל לא התרגש. הוא פתח בוויכוח קולני, ואמר שטלפון ציבורי, המותקן על־ידי משרד־התקשורת, אינו טלפון פרטי, ומנהגו של בעל־הקיוסק לאפשר גישה חופשית אליו. „אך הרצל עמד על שלו, ולא נתן לי להשתמש במכשיר" — התלונן במדורנו יובל ג'מרגי.

העברנו את התלונה למר זכריה מירוצקי, דובר משרד־התקשורת. בתשובה שמענו, ש־אנשי המשרד התקשרו עם בעל הקיוסק, והת־ריעו באוזניו, שאם לא יאפשר גישה חופשית לטלפון הציבורי לכל אדם, ובכל עת שהנוהו פתוחות — יוסר המכשיר משם.

שינוי בתקנה להעברת בעלות על רכב

ב־40 בנובמבר פורסם במדורנו, כיצד לדווח על מכירת־רכב משו־מש; זאת לאחר ריבוי תלונות של בעלי־רכב, שמכרו את מכוניתם, אך ממשיכים לקבל דו"חות.

בימים אלה הודיע לנו המפקח שניידר — העוזר לממונה על תלונות־הציבור במשטרת ישראל — שחלו שינויים בתקנות. הדרי־שה לחזיר לרשות־הרישוי את רשיון־הרכב הנמכר בוטלה, ומעתה יש למסור אותו לידי הקונה.

נוסף לכך, יש להודיע בכתב על שינוי הבעלות של הרכב; בצירוף שמו וכתובתו של בעל־הרכב הח־דש.

חימום אחיד לכל הדירה

"הוואנה" הסקה מרכזית בחצי המחיר

מערכת „הוואנה" היא החידוש האחרון בשטח החימום, פרי מחקר ופיתוח של מכון "SEATO" הולנד, הבאה להחליף את מערכות ההסקה המיושנות והיקרות ועולה מחצית ממחירה של מערכת הסקה מרכזית רגילה.

- בעלת פעולה כפולה: מחממת את חדר המגורים באמצעות התנור ואת שאר הדירה באמצעות רדיאטורים ומספקת מים חמים לשמוש בית.
- חסכונית בתצרוכת הדלק. התוצאות המעלה קטנות מאלה של תנור ארובה רגיל.
- קלה להתקנה: תוכל להתקינה בעצמך, בהדרכתנו, בכל דירה קיימת או דירה בבניה.
- עיצוב דקורטיבי ומחומר המקנה אוירה נעימה.

אקלימט החברה המאוחדת לחימום בע"מ.

חיפה: שד' המגינים 39, טלפון 532102-3-4.
תל אביב: ככר המדינה הבאזר 6, טל' 263206-7.
ירושלים: רחוב יפו 3, טלפון 223703.

לכבוד חברת "אקלימט" שד' המגינים 39, חיפה.

☐ אבקשכם לשלוח לי הסבר מפורט. ☐ אני מעוניין בביקור ללא התחייבות של נציגכם.

שם ______ כתובת ______ טלפון ______

סימן של הצלחה

טוטו

ראה עמוד 24

גם בחורף אל תבזבז מים

חוק התכנון והבניה תשכ"ה—1965

הועדה המקומית לתכנון ולבניה תל־אביב—יפו

מודעה

בהתאם לסעיף 149

הרינו מודיעים בזאת כי הוגשה לועדה המקומית לתכנון ולבניה תל־אביב—יפו בקשה ליתן אישור להקלה לתוספת קומה בבנין בית אבות ברח' מיכל — יפת־אביב בחלקה 6 גוש 1818. כל מי שיש לו התנגדות להוצאת ההיתר/האישור הנ"ל בבקום זה רשאי להגיש לועדה המקומית לתכנון ולבניה תל־אביב—יפו בכתב את התנגדותו המנומקת ולציין כתובתו המדוייקת. ההתנגדויות תתקבלנה בתוך 14 יום מתאריך פרסום מודעה זו ותובאנה לדיון בפני הועדה הנ"ל.

יגאל גריפל
מ"מ ראש העיריה
יו"ר ועדת המשנה לתכנון ולבניה תל־אביב—יפו
התאריך: 23.12.74

חביות דיקות משמנים במצב טוב למכירה

טית בית בע"מ פתח־תקוה, ליד פסי הרכבת * לראות במקום בין 12.00—8.00

מהראשון בינואר ! ! !

מיטב יצירות אופנת החורף מאירופה וישראל

במחירי חיסול!

(לרגל שיפוצים כלליים)

במרכז האופנה האקסקלוסיבי בכפר שמריהו

all eve & adam

בוטיק „חוה" לנשים

חצאיות :	100% פלאנל, 4 צבעים, גדלים 38—46	(145 ל"י)	99 ל"י
	ולור (Velour) ופלטין (Palatin)	(180 ל"י)	125 ל"י
	דגמי פוליאסטר מודפסים	(149 ל"י)	89 ל"י
סוודרים :	100% שטלנד בכל הגדלים והדגמים	(155 ל"י)	105 ל"י
מכנסיים :	100% פלאנל, 5 צבעים, גדלים 38—46	(135 ל"י)	99 ל"י
	קורדרוי, 5 צבעים, גדלים 38—48	(112 ל"י)	85 ל"י
חליפות :	באורך שנל, ג'ינס	(249 ל"י)	149 ל"י
	מודפסות, צבעים נהדרים	(345 ל"י)	199 ל"י
חולצות :	יבוא מצרפת	(169 ל"י)	129 ל"י
	ג'רסי בגדלים 38—46	(117 ל"י)	69 ל"י
	דגמי משי בצבעים הולידיים	(119 ל"י)	79 ל"י
נעליים :	מצרפת ואיטליה		50% הנחה!
תיקים :	דגמי קרדין, דיור, קורז'		20% הנחה!
	דגמי קרדין, קרוון, ממשי טהור		20% הנחה!

בוטיק „אדם" לגברים

מכנסיים :	100% פלאנל, גדלים 38—52	(149 ל"י)	115 ל"י
	גברדין מיובא, גדלים 38—52	(145 ל"י)	115 ל"י
סוודרים :	בכל הגדלים, דגמי שטלנד מיובאים	(155 ל"י)	109 ל"י
	דגמים מצמר כבשים (Lambswool)	(82 ל"י)	69 ל"י
	דגמי אקריליק W & W	(66 ל"י)	49 ל"י
חליפות :	בכל הגדלים, דגמי קרדין, 100% צמר		מ־575 ל"י
	דגמי אלפקה, דיאולן וצמר		מ־499 ל"י
בלייזרים :	מדיאולן וצמר		מ־359 ל"י
חולצות :	עשרות דגמים		מ־49 ל"י
נעליים :	יבוא, מעור (Calf)		20% הנחה!
חגורות :	יבוא, מעור		20% הנחה!
מעילי רוח :	דגמי ¾, פנים קטיפתי, מיובא	(565 ל"י)	455 ל"י

*

פתוח מ־8 בבוקר עד 8 בערב ללא הפסקה !
כדאי לבוא מכל מקום, מכל עיר !

all eve & adam

כפר שמריהו מרכז מסחרי טל. 930056

אפרודיטה

אופנת הריון אקסקלוסיבית

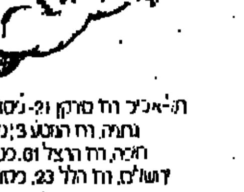

תל־אביב רח' מרקין 12 - ליד דיזנגוף
נתניה רח' הנשיא 3
חיפה רח' הרצל 61
ירושלים רח' הלל 23

קופה מרכזית לפצויים ליד בנק לאומי בע"מ

ניתנת בזה הודעה כי אסיפה כללית בלתי רגילה של החברה תתקיים ביום ה' 30 בינואר 1975 בשעה 3.30 אחה"צ באולם הישיבות של בנק לאומי לישראל בע"מ, תל־אביב, רח' יהודה הלוי 24/32 כדי להחליט בהחלטה מיוחדת של שינוי תקנות מס' 26, 27, 28 מתקנות החברה.

אם לא יהיה מנין חוקי תוך שעה לאחר המועד שנקבע לפתיחת הדיון באסיפה, תדחה האסיפה ליום ה' 6 בפברואר 1975 בשעה 3.30 אחה"צ באותו מקום, והחברים הנוכחים באסיפה הנידחית יחשבו למנין חוקי.

חבר הרשאי להיות נוכח ולהצביע רשאי למנות בכתב בא כח אשר יהיה נוכח ויצביע במקומו. בא־כח חייב להיות בעצמו חבר בחברה.

בנוסח המלא של השינויים המוצעים בתקנות הנ"ל ניתן לעיין במשרדי החברה בתל־אביב, שדרות רוטשילד 19.

בפקודת ההנהלה
8 בינואר 1975 יחזקאל שחר, מנהל

ביום שישי 10.1.75 נחוג את

חג העליה על הקרקע

המסיבה היא פנימית

מפקדים מתבקשים לשחרר את חיילנו לערב זה.

בית יגור

הזריקה למניעת הריון - נכשלה

נמצא אומנם, שהתכ… מהווה אמצעי־מניעה ב… אך תופעות־הלוואי החמ… מבטלות את יעילו…

— מאת דבורה נמיר —

אחד מאמצעי המניעה הנפוצים כיום בעולם, הוא הגלולה. אותה צריכה האשה לטול בקביעות ובאופן רצוף. דבר זה מהווה מיטרד מסויים לנשים עסוקות, שאינן זוכרות אם אומנם נטלו את הגלולה בבוקר. לנשים חסרות־השכלה ממעמד סוציאלי נמוך, להחדיר להודעה את חשיבות נטילת הגלולה. מדי יום ביומו. לכן עמלו רופאים וחוקרים בשנים האחרונות, על פיתוח אמצעי מניעה יעיל ושימושי יותר: זריקה למניעת הריון, שיש לקבל פעם אחת בחודש בלבד.

אלא שעתה התברר, כי עם כל בטיחותה של הזריקה החודשית למניעת הריון, היא הפכה לכשלון, כאשר מדובר בהפיכתה כתח־ליף לגלולה. במחקרים שפורסמו לאחרונה ב„הרפואה", כותבים ד"ר י. סופר, א. כספי וה. הירש מביה"ח „אסף הרופא": „נמצא אומנם, שתכשיר זה מהווה אמצעי מניעה יעיל. אך בגלל ריבוי תופעות־הלוואי וחומ־רתן, וכן שכיחותן של תופעות אלו, אין הוא מומלץ כאמצעי־מניעה המוני".

שכבות נמוכות

שישים ושלוש נשים מרובות ילדים, אשר מיאנו לקבל את הגלולה כאמצעי מניעה, טופלו לשם מניעת הריון, בבי"ח „אסף הרופא", על־ידי זריקה תוך־שרירית חד־חודשית של תכשיר הורמונאלי. תוך כדי טיפול, בוצע מעקב שכלל גם ביופסיה מרי־רית הרחם. במשך הטיפול (בממוצע 4 מחזו־רים לכל אשה) לא הופיעו הריונות.

הנשים בטיפול ומעקב היו בנות 20—40 שנה עם מחזור וסת סדיר, השתייכו, בדרך־כלל, לשכבות חברתיות נמוכות. הנשים הוז־מנו לבית־החולים ביום השמיני של מחזור הווסת, לקבל את הזריקה. לפני מתן הזריקה, נשאלו הנשים על מידת שביעות רצונן משיטת הטיפול, ונתבקשו למסור פרטים אישיים לפי שאלון שהוכן מראש, כגון: אורך המחזור החודשי, משך וכמות הדימום המח־זורי, תופעות־לוואי אפשריות וכאבי וסת, רגישות בחזה, סחרחורת, בחילות והקאות, כאבי ראש או רגליים, חולשה ושינויים בתי־אבון). כן בוצעה אצל הנשים בדיקה גופנית מקיפה, שקילה ומדידת לחץ־דם.

חולשה כללית

שכיחות תופעות הלוואי השונות היתה גדולה, ובמיוחד חלו שיבושים קשים במח־זור הווסת — אשר לרוב היה קצר יותר מאשר לפני הטיפול — וכן דימומים, הן וסתיים והן בין־וסתיים, אשר היו ממושכים. כן ניצפו דימומים בלתי־סדירים. בחודשים הראשונים לאחר הפסקת הטיפול בזריקה.

תופעות לוואי משניות אחרות, עליהן התו־לוננו הנשים שהופיעו לבקורת היו: כאבים ו/או הרגשת כבדות בגפיים התחתונות (47.2 אחוז); חולשה כללית בלתי מוגדרת (25.4 אחוז); סחרחורת (25.4 אחוז); כאבי־ראש (18.1 אחוז); בחילות ו/או הקאות (12.7 אחוז) ותלונות קלות אחרות על כאבי־בטן, הפרשה מוגברת ורגישות בחזה.

אצל ארבע נשים היו תופעות משניות אלו מיטרד כה חמור, עד כי ביקשו להפסיק את הטיפול. ב־11 מקרים ציינו הנשים הגברת תיאבון, ואילו שלוש התלוננו על הקטנת התיאבון. למרות המוטיבציה הגבוהה של קבוצת נשים זו, בתחילת הטיפול, חלה נשירה גדולה מאוד במהלך הטיפול. כות־בים החוקרים: „כבר במחזור הרביעי של הטיפול נותרו רק כמחצית הנשים, ואי־לו במחזור השישי — פחות מרבע נשים".

ב־25 מקרים מקרב הקבוצה, היתה סיבת הפסקת הטיפול נעוצה, באופן ברור, בשי־נויים קשים במחזור הווסת. בהתחשב בקי־צור שחל במחזור עצמו, והארכת הדימום כזמן הוסת, נשים אלו מצאו את עצמן, למעשה, מדממות רוב הזמן.

… שביצעו את המחקר מציינים, כי … הפסקת הטיפול בזריקה למניעת הריון, … אצל 11 נשים במחזור הראשון, … רחמיים שנמשכו במשך כל המחזור, … עם הפסקות קצרות. בשלושה מקרים … אלו היה צורך לבצע גרידה, להפסקת … מום.

התוצאות שנתקבלו בביה"ח „אסף הרו… פא", מאשרות תצפיות קודמות שפורסמו … בהן, שניתן למנוע הריון באופן יעיל … על־ידי שילוב מתאים של פרוגסטרון ואסטרוגן, כזריקה חודשית. כי בדומה ל… היום־יומית, גורמת אומנם הזריקה ה… לדיכוי הביוץ.

התאמה אישית

אולם, העובדה ש־11 נשים בקבוצה … זו, המהוות כ־16 אחוזים, סבלו … רחמיים ממושכים וקשים לאחר השימוש … זה על מגרעת רצינית של השיטה … של מתן זריקה, למניעת הריון. זאת … במשך הטיפול — אלא גם לאחר הפסקתו.

בין סיכומיהם כותבים הרופאים: … כל זאת, אין הנשירה הגדולה של … מהטיפול מפתיעה. מה גם שאחוז … המשניות שנרשמו במשך הטיפול … של כלל, בניגוד לתצפיות הראשונות … לגלולות היום־יומיות למניעת הריון … נטילתן יש מספר תופעות־לוואי קלות … אפשרות גמישות והתאמה אישית … — „לא ניתן להתאים באותה מ… הזריקה החודשית לנשים".

המסקנה הסופית של מבצעי המחקר … בבחינת בשורה לנשים המתלבטות ב… גלולה יום־יומית: „בשלב זה, אין … החודשית כאמצעי למניעת הריון … וות אמצעי שימוש המוני".

אפלי… מינ… בביתו…

מאת ראובן לייב

בתוכנית־הלימודים השנתית … על־ידי משרד החינוך לבתי־הספר … ים מקצועות, שהם בבחינות … נים, ותעומתם כאלה שהם … כך, למשל, לומדים התלמידים … בבתי־הספר היסודיים עבודות־יד … התלמידות־הבנות לומדות תפירה … גה. בבתי־ספר־הביניים, לעומת זאת … דים אלו הראשונים מקצועות טכניים … אלה האחרונות — כלכלת־בית.

מציאות זו אינה לרוחה של … הסמינריסטית בישראל", התנועה … זה מכבר למען שוויון־זכויות … גברים והנשים — יצאה בימים … למאבק חדש: להשיג שוויון מלא … התלמידים והתלמידות בבתי־הספר.

קובעת שרה סייקס, מראשי … הסמינריסטית": ההפרדה במקצועות … בנים ובנות בבתי־הספר היא אנכ… טית ושרירותית. הדבר חורם … מוגבל".

במכתב ששיגרה, בשם התנועה … החינוך, מובעת תמיהה על כי „… על דעת איש מן האחראים על … החינוך בישראל, לשאול עצמו … צם, קרה במלחמת יום־הכיפורים … תעשיות שלמות שבתו מחוסר … זאת שעה שעשרות אלפי נשים … ישבו, מחוסר ברירה, באפס מעשה … שכל הכשרתן הצטמצמה בתפירה … וכלכלת־בית".

משק־המדינה — אומרת חבר… תנועה הסמינריסטית — זקוק … בודת־נשים, ודווקא במקצועות … עיון במודעות „דרושים" בעתונות … להצביע על כך בעליל. כוזה … מתייבשים צרכי־המשק … שמערכת־החינוך בסך … שהרי, אך טבעי והגיוני הוא … תפנינה למקצועות טכניים … ההכוונה המצומצם הזה … הספר.

יתרה מזאת: האם לא מן … שגם בנים יתמצאו בשיפוצים … למשק־הבית — ולו רק … יותר בשעת חירום … גוד, שואלת שרה סייקס … משרדך, אי־פעם, … של העדיפויות … כאשר פעמים רבות הדבר … האונים המוחלט שבגלים … של נעדרת המטפלת?"

הדרוזית רוצה לצאת לעבודה

מועדוני הנשים של א.א.ע. ב־13 כפרים דרוזיים, הפכו בימים אלה לסניפים עצ־מאיים של א.א.ע. ונכנסו למפה הארגונית של מועצת הפועלות. גם בהפיכתם לסניפים עצמאיים, המגמה היא לשמור על האוטנ־טיות והייחוד של האשה הדרוזית בתוך סביבתה ותרבותה.

במפגש שנערך עם החברות הדרוזיות לרגל הענקת אוטונומיה למועדוניהן, נראה כי הסתמנו שלוש מגמות אצל האשה הד־רוזית.

1. יציאת יותר ויותר נשים דרוזיות ל־עבודה.

2. הובע צורך דחוף לקבל הדרכה וייעוץ בכל הקשור לזכויות האשה העובדת.

3. מתוך יציאתן של הנשים הדרוזיות לעבודה גוברת והולכת הדרישה לפתיחת מעונות־יום לילדים בכפרים הדרוזיים.

כן הביעו החברות הדרוזיות רצון ללמוד את נושא התחוקה וזכויות האזרח ולקיים סמינר שיהיה מיוחד בנושא זה. החברות הדרוזיות ציינו את חוגי הנערות שמקיימת מועצת הפועלות א.א.ע. בכפרים הדרוזיים וביקשו לקיים עבורן גם חוגי אמהות.

„אחד לוקח ל.ס.ד. אני לוקחת ציור"...

הציירת־קוסמטיקאית בלה שאקי (מימין) שתערוכתה מוצגת בתל־אביב, יוצרת בסיגנון שמרני מלא רגש ומסרבת לעבור לציור המדהים „שעושה גלים"

— מאת עדי נוי —

בימים טרופים אלה של חגורה־מהודקת והכל־על־כל־אגורה, פתחה הציירת־קוסמטיקאית בלה שאקי תערוכה בגלריה „חלמה" בתל־אביב.

כ־24 שעות לפני הפתיחה החגיגית, ניתלו התמונות בגאלריה. ועוד בטרם הגיעו אורחי הפתיחה „ליבלבו" שמונה נקודות אדומות על המוצגים. משמע: תמונות מכורות. הסיכום של ערב־הפתיחה היה לא פחות מהמם: 23 מכורות מתוך כ־40 המוצגות בתערוכה. והמספר ממשיך לתפוח מיום ליום. כשהגברת מצטנעת בחיוך רחב ומודה: אצלי הציור זה לא מיקצוע זהו הסם שלי. אחד לוקח ל.ס.ד. אני לוקחת ציור".

צבע, רגש ותענוג

היא בעצם מתכוונת לומר שהיא אינה חיה מהציור. אלא חיה את הציור. ואם הצרפתים אומרים שליד השולחן בנאדם אינו מזקן, מאמינה בלה שאקי באימרה פרטית משלה — שליד כן־הציור אין היא מזקינה.

זוהי אולי, הסיבה שהיא מציירת ככפויית־ציור. מרגע שהיא עוזבת את סלון־היופי. אותו היא מנהלת עם אחותה זינה כמה עשרות שנים טובות. זוהי אולי הסיבה שהסבתא הוותיקה הזו, עדיין נראית נפלא ומסובבת ראשים ברחוב.

הציורים שלה לא יעשו גלים בשום „ביינאלה" או קבוצת אבנגרד אמנותית. הם סנטימנטליים, אסתטיים מאוד, מרעננים את הנשמה והלב בסיגנון שמרני אימפרסיוניסטי.

בפתיחת אחת מתערוכותיה הקודמות (בכפר־סבא) אמר עליה אלכסנדר בוגן יו"ר אגודת הציירים: היא אינה מביאה בציורים שלה משהו חדש או שונה, רק צבע ורגש, והתענוג להסתכל על זה. כדי להציג תערוכה כזו היום — צריך אומץ.

היא אינה חושבת שהיא אמיצה מאוד, אלא, פשוט, אינה מסוגלת ואינה רוצה לצייר אחרת. גם לא מוכנה לשמוע לעצות־ידידים. המלחשים שאולי כדאי לה לעבור לסיגנון אחר, לצייר דברים מדהימים ואפילו מכוערים ומעוררי חלחלה, ובלבד „שיכתבו עליה".

„למה את מחכה?"

אל הציור הגיעה לגמרי במקרה. למרות שהיא קשורה בטבור לעולם־האסתטיקה. בתה נרשמה לקורס ציור אצל ארגוב, נכנסה להריון והרגישה רע לאחר ששילמה כבר עבור הקורס. מתוך גישה פרקטית של חבל־על־הכסף אמרה לאמה: אולי תלכי את במקומי לקורס?

בלה שאקי קצת התביישה (בגילי?) בתוך חבורת הצעי־רים שלמדה אצל ארגוב. לקחה בהיסוס את הנייר שהוגש לה וציירה עליו את ערימת החצילים־ושאר־ירקות שניצבו על השולחן כנושא השיעור.

ארגוב שבא לבדוק את העבודה התפעל ושאל: איפה למדת עד עכשיו? — כשנשבעה שלא למדה ציור מעולם השיב לה בשאלה יהודית: אז למה את מחכה?

כך החל המסע הארוך שלה לתוך הציור. תחילה אצל ארגוב. אח"כ אצל רונצט'ס שהתעקש ללמד אותה אקווארלים, בעוד נפשה יוצאת לשמן. בין האקווארל לשמן עברה משבר אישי־משפחתי שדחף אותה סופית לזרועות הציור.

התערוכה הראשונה שלה התרחשה דווקא ברומא. לשם נסעה להתאושש אצל בת־דודתה שנישאה לרוזן איטלקי. הרו־זנת החביבה היתה מארגנת לכבודה פארטי'ס כדי לרומם את מצב רוחה של האורחת, ובלה שאקי היתה מסתגרת בחדר ומציירת אקווארלים־נוסח־רומא.

פעם שכחה שני אקווארלים גמורים מאחורי דלת המלתחה, ואחת האורחות במסיבה, בעלת־גאלריה וידידה של בעלת הבית, גילתה אותם שם. מיד התעניינה בצייר והכריזה בספונטאניות: אני עושה לה תערוכה.

„מיס ישראל" באנגליה

כשנפתחה התערוכה ברומא היא כבר היתה שוב בארץ, מאוששת ומציירת. לפני שנתיים נסעה לאנגליה, לסומרסט, שם נערכים בקיץ קורסים מיוחדים להשתלמות ציירים. ישרא־לית יחידה בתוך חבורה של כעשרים ציירים בריטיים. האנג־לים לא היו מסוגלים להתגבר על השם „האכסוטי" שלה וקראו לה בקיצור: מיס ישראל.

בתערוכה הקולקטיבית של כל בוגרי־הקורס, נחטפו בראש וראשונה ציוריה של „מיס ישראל" הבולטים בציבעוניותם.

היא מציירת בקביעות של שעון־הסתדרות. לא מחכה למוזות. בכל יום שישי בצהריים היא עוזבת את המכון שלה. בורחת ליפו לסטודיו של אחד הציירים. שם מחכים לה הכן, הצבעים והאווירה. מציירת שעות ושוכחת לאכול, עד שהרעב מתחיל להציק קשות.

בשבתות של מזג־אוויר נאה היא יוצאת אל הטבע, מציירת נופים, ובשבתות־של־גשם־וסערה היא מסתגרת בפנט־האוז התל־אביבי שלה, קומה שביעית, ומציירת מבעד לחלון את נוף הגגות העירוני. כשתעבור לצייר פורטרטים. השלב הבא שלה, יעמוד לה יתרון נוסף לטובתה; בציור על פניהן של לקוחות היא כבר אשפית ותיקה מאוד.

ניידות ההורים - והישגי הילדים

ילדים שמשרות הוריהם גורמות להם לנוע ולנוד, יצליחו בלימודיהם רק אם מנת המשכל שלהם גבוהה.

מסקנות אלה נובעות ממחקר שהקיף 158 תלמידי י"א בעיר ליוורמור בקליפורניה, ונוהל על ידי תומאס ויילן ומרי אן פריד מהאוניברסיטה הממלכתית של קליפורניה.

המחקר ביקש לבדוק אם יש קשר בין ניידות להי־שגים. ויילן ופריד הגדירו כ„תלמידים בעלי שיעור ניידות גבוה", את אלה שלמדו בחייהם בבתי־ספר ב־ארבע ערים שונות ויותר; בעלי שיעור ניידות נמוך הם אלה ששהו כל ימיהם בליוורמור. כמשכל גבוה נקבע 110; מישכל נמוך היה פחות מ־110 — הממוצע ב־קבוצה זו.

ילדים בעלי מעמד חברתי־כלכלי ניכר היו בניהם של אנשים שתפסו משרות בשלוש הקבוצות הראשונות מבין שבע קבוצות ברשימה המקצועית של הולינגסהד; חסרי מעמד חברתי־כלכלי הם ילדיהם של בעלי המקצו־עות הנמנים בארבע הקבוצות האחרונות באותה רשי־מה.

נבחנו שתי קבוצות, כל אחת בת 79 ילדים, האחת של בעלי שיעור ניידות גבוה, והאחרת של בעלי שיעור ניידות נמוך. במבחן בכל נבחר את אוצר הלשון הכללי, כיוון שהוא נראה לחוקרים כאומד מתאים של סוג האינטליגנציה הדרושה להצלחה בבית־הספר.

ניתוח הנתונים הוכיח את שתי ההנחות: לילדים בעלי שיעור ניידות גבוה שיש להם גם מישכל גבוה, הצלחה רבה יותר בבית הספר מאשר לבעלי שיעור ניידות נמוך שמישכלם גבוה; ילדים בעלי ניידות גבוהה ומישכל נמוך הצליחו פחות מבעלי ניידות נמוכה ו־מישכל גבוה. הממצאים לא הוכיחו הנחה אחרת, ש־העמידה את המעמד הכלכלי חברתי במקומו של המיש־כל במשוואה.

המחקר עליו מוסר גליון „הד החינוך", מציין, לדעת החוקרים, כי קיים קשר בין ניידות להישגים — אם גם קשה להכליל זאת. „יתכן שהתעניינותיהם וגישו־תיהם של תלמידים בעלי מישכל גבוה מתגבשים ומס־תייעים על ידי השינויים הגיאוגרפיים התכופים. הבול־טים שבהם הם בעלי הבטחון, שאינם חוששים מהאתגר המוצב על ידי סביבה חדשה.

תלמידים טובים פחות מוצאים שתזוזות תכופות מדי מביכות אותם, ואינם יכולים לעמוד בכך".

ויילן ופריד מדגישים, כי על המחנכים והיועצים להיות ערים לבעיות העומדות בפני הילדים הניידים, ולסייע לנתקלים בקשיים. המחקר מצביע על היבטים שראוי להמשיך בבדיקתם: גישת ההורים לניידות, ל־חיוב או לשלילה, עשויה להשפיע על הילד. וכן גודל המשפחה; „ילד שבמשפחתו ילדים צעירים ממנו, יסתגל יותר מבן יחיד".

חדש בשוק

תקן לגרביים גמישות

עם ענן החורף הראשון, נשלפות ממגירות גרבי־המכנס של השנה שחלפה, ממיינים, בודקים מה ראוי לשימוש חוזר, טועמים מבט בירחוני האופנה וניגשים לחנות להשלמת החסר.

איזו מידה לקנות?

האם שוב נגלה בבית כי מכנס שניקנה כ„גדולי" מטפס למרומי ה„גדול במיוחד", או מגיע רק עד לגובה ה„בינוני"?

במהדורה חדשה של התקן הישראלי, ל„גרבי מכנס גמישים לנשים" (ת"י 722), שפורסמה בימים אלה, מפורט על פני שישה עמודים מה הן גרבי מכנס תיקניות, מה הן שיטות הבדיקה לקביעת התאמתן לתקן וכיצד יארזו ויסומנו.

לאחר שנשקלו יתרונותיהן וחסרונותיהן של כל השיטות הנ"ל, נקבעה בתקן החדש טבלה, ובה שלוש מידות בסיסיות) 1, 2 (גודל זה מותר לסמן במילים (One size) ו־3.

על סמך טבלה זו, וכן על סמך הנסיון ושיטות הייצור הנהוגות במפעל, יקבע היצרן את המידות השונות, והדבר יובא לידיעת הצרכן ע"י הכתובת הבאה, שתופיע על גבי אריזת הגרבים: „מתאים לגוף, שגובהו מ... עד... ס"מ, ושמשקלו מ"... עד... ק"ג".

הייצור בהתאם לתקן איננו חובה. אך אין ספק כי אם יעמיד יצרן גרבי מכנס את תוצרתו בפקוח מכון התקנים, יהווה הדבר שירות חשוב לציבור גדול של נשים.

מה עושה את „אל־שמן" לחסכוני כל כך?

„אל־שמן" של „יצהר" עשוי במיוחד לחסכון ולנוחות — שיטת התרסיס, שהינה כה פופולארית בארה"ב, מאפשרת חסכון ויעילות מירביים בזמן השימוש. בגלל שיטה זו „אל־שמן" הוא בעל ניצולת גבוהה ביותר, ולכן המחיר לכל שימוש הוא זול. „אל־שמן" מספיק ל־60 שימושים, וזו כמות גדולה, בהתחשב בצרכים הרגילים של עקרת־בית. **כמות זו שווה ל־2 בקבוקי שמן של 1 ליטר!**

תרסיס אל־שמן — שמן ללא שמן וללא קלוריות — לטיגון, אפיה, בישול וצליה.

אל־שמן — תרסיס שימון 100% צמחי, משמש במקום שמן, חמאה, שומן, או כל שימון אחר, מונע דביקות, ללא ריח, בלי חומרי שימור. ומקל על הנקוי.

אל־שמן — טוב לשימוש בכל כלי הבישול והאפיה... מחבת, סיר, פיירקס. מומלץ במיוחד לטפלון.

אל־שמן — בשורה נעימה לשומרי משקל, לאלה חוצים לשמור על גיזרה נאה, ולאלה שאינם משתמשים בשמן מטעמי בריאות.

אל־שמן — חסכוני מאוד, ואפשר להחזיקו בבית חודשים רבים ללא חשש לקילקול.

שימו לב! **אין להחזיק המיכל ליד אש או במקרר**

פחות מקלוריה אחת לכל שימוש

זה נהדר - זה יצהר

דרשו הרמזית

הממתיק השוויצרי הנודע הבטוח והטהור.

יום ד' 1.1.75

הרמזית הרבה יותר זול מסוכר

MADE IN SWITZERLAND

נהגו תן טרמפ לחייל

„עכשיו" - ו„בימים האחרים"

עולם יפה
עמנואל בר־קדמא

דוד אבידן: שכנת ההחלות

קארלו לוי: כוחה של גלות

ארץ חמדת הספרות העברית עברה כבר את כל ההרצלציות האפשריות; ואין בה רגב, שקושאן לא הוצא עליו. אלא שחלוקת־אלוהים־הקטנות של הספרות העברית. קוראים „משמרות". אריאתה, הרוצה להבין התרחשויות, יכול לתפוס את קצהו של צבע אמיתי, אם אין אתה לומד היטב את המפה הזאת. לכאורה צריך הדבר להיות „פשוט למדי — ה„משמרות" הן קבוצות־גיל, ולפנינו מערכת ספרותית־היסטורית, הבנויה על־פי סולם ביולוגי־דמוגרפי בריא ומקובל.

אבל, הדברים לא כל־כך פשוטים.

כמו כמה נשים יפות שאתה מכיר, כך גם כמה סופרים: „הגיל לא קובע!" קבוצת החברותא, קובעות מערכות (ולרבות שנאות) משותפות, כתבי־עת שראו אור בתקופה זו או אחרת, ידידויות ויריבויות ואפילו השתייכות פוליטית־מפלגתית.

בראשית היו ביאליק וטשרניחובסקי, שהולידו את אגודת הסופרים העבריים בארץ־ישראל ואת המשמרת הוותיקה. המשמרת הוותיקה — מלבד אנשים כעגנון, משה סמילנסקי ואחרים, שלא עסקו בפוליטיקה־של־ספרות — אפילו שרוב חשובי יוצריה כבר שוכני־דומה, עדיין יושבת, במידה רבה, ליד מושב־ההגה של אגודת הסופרים; חרף 52 השנים, שחלפו מאז ייסודה, וחרף האבנים שצעירים מלפני ארבעים שנה ושל היום משליכים בה.

המשמרת השנייה היא זו של אברהם שלונסקי, נתן אלתרמן, לאה גולדברג, אורי־צבי גרינברג. אומנם יש לומר להבדיל בין שלושת הראשונים — באמצעות כתבי־העת „כתובים" ו„טורים" — נגד זקני־ציון של האגודה, אבל יחד עם אצ"ג ותולדו במשותף את „דור הפלמ"ח" — הדור הראשון, ששפת־אמו ממש היתה עברית של יומיום; שלא הושפעו מפושקין, מיאקובסקי, אלכסנדר בלוק וייסנין — אלא מביאליק (אולי יותר — מטשרניחובסקי), משלונסקי, אלתרמן, עגנון ואצ"ג; וכמובן — מהלשון, שלנו ושל שכנינו, הכדורגל סביבם. גם כאן היו כתבי־עת ספרותיים מלכדים; „ילקוט הרעים", „עתים" (שהפך לימים למוסף הספרותי של „על המשמר") ו„משא" (שצל־צלו מתקיים היום כמוסף הספרות של „דבר"). השמות מוכרים: האחים אהרן ומתי מגד, חיים גורי, חנוך ברטוב, משה שמיר, יגאל מוסינזון, האחים נתן ודוד שחם, אמיר גלבוע, בנימין גלאי. המשותף: הם צמחו בפלמ"ח ו/או בצבא הבריטי ו/או בהתיישבות העובדת. מוקד נוסף: רובם השתייכו ל„מפ"ם ההיסטורית" (כשהיתה איחוד בין „השומר הצעיר" ו„אחדות העבודה"), אך לעומת זאת ספק אם ס. יזהר, בן־הגיל־והתקופה; הוא „דור הפלמ"ח"; שלא לדבר על „כנענים", כיונתן רטוש או אהרן אמיר, או על בני־גיל נחשבים כדוד שחר.

בני „דור המדינה" של הספרות מצאו זה־את־זה על ספסלי האוניברסיטה העברית בירושלים, בשנות החמישים הראשונות. כתב־העת הראשון שלהם — „לקראת" — הוא לא רק חותם־על־התנערות מאלתרמן וצאצאיו הספרותיים, אלא גם בשורה ראשונה של זיקה ספרותית עברית. לא רק לאבות הספרות הרוסית ולצגת־הרחוב הבורז'ואית, אלא גם למקורות מערביים מודרניים, כמו אליוט, אודן, סטיבן ספנדר, קארל סאנדבורג, וויליאם פוקנר וג'יימס ג'ויס. אולי בפעם הראשונה קמה משמרת ספרותית, שלא היה לה מכנה משותף אידיאולוגי־פוליטי, ושמיטב יצירתה נסבה על המוטיב האישי. הגיבור הזה של קבוצת „לקראת" (אנשים כנתן זך, יהודה עמיחי, משה דור, דוד אבידן ואחרים) מזיקה משותפת למוטיב לאומי או רעיוני, זכתה לתגובה די חמורה אצל המבוגרים יותר, שהתייחסו לתופעה כאל „ניהיליזם מסוכן". בעיקר בשנות החמישים הראשונות, כאשר כולם אמונים היו עדיין על מושגים של „ספרות מגוייסת" וכאשר „הריאליזם הסוציאליסטי" היה עדיין שלט מכובד למדי.

אך „דור המדינה", ואחריו מה שנקרא „צעירי־הצעירים", מעולם לא הצליח לשמור, כמו „דור הפלמ"ח", על מסגרת „משמרתית" מגובשת. זהו קאליידוסקופ מגוון של יוצרים — מנסים אלוני ועד אברהם ב. יהושע ועד עמוס עוז ועד חנוך לווין ועד אורי ברנשטיין ויאיר הורביץ ודליה רביקוביץ ויונה וולך ומאיר ויזלטיר ויצחק אורפז ויורם קניוק. וקצרה הרשימה מהשתרע.

וחלקת־אלוהים־הקטנה של „דור המדינה" מוסיפה לבעור באש המחלוקת הספרותית, לשמה ושלא לשמה. החצים עפים בין כתבי־העת הספרותיים — „סימן קריאה" מול „עכשיו" — ומעל דפי המוספים הספרותיים של העיתונות היומית. מי שעוקב אחרי העניין, יכול לשמש סקונדאנט, לצד זה או אחר, בדו־קרבות הסיכות הפרודיים.

מדוע אני מספר כל זאת — ובאריכות? משום שמי שלא ידע את יוסף־ההיסטורי הזה, לא יבין הן את הטרמינולוגיה והן את העוקצים, המאפיינים כמה מהמדורים הפולמוסיים, חלקם משעשעים למדי, של „עכשיו", שהופיע לא־מכבר בשוק.

יצויין, כי התופעה המרעננת ביותר של „עכשיו" היא התארחותם — בפעם הראשונה אם אינני טועה — של קבוצת יוצרים ערביים בכתב־עת ספרותי עברי. לי, על־כל־פנים, זהו המיפגש המהותי הראשון עם יוצרים כאנטון שמאס, סיהאם דאוד וסאמיר אל־קאסם. אני בקושי מתאפק מלחזור על הקלישאה, שלוא היה מיפגש זה נערך לפני חמישים שנה — אולי פני הדברים היו אחרים...

וכאן אני מגיע אל הנקודה, שהיא אולי הכאובה ביותר. אחד המעשים הגדולים ביותר של יוצרי „דור המדינה" הוא הקמת איגוד משותף לסופרים יהודים וערבים. איגוד זה, בגלל מלחמות־היהודים, עומד בסכנת התחסלות. האם משום שמר אבידן אינו יכול להגיע לכלל הידברות עם מר ויזלטיר, יימחק עוד סיכוי אחד של הידברות יהודית־ערבית? עצוב.

*

נדם קולם של עניים

עם תיק של רופאים בידו וכלב־רועים גדול מכסין לצדו, היה קארלו לוי מהלך במשך עשרים שנה ויותר, בין כתות־העוני של חיידה אבולי, בדרומה המדולדל של איטליה, ושמע את ציקו־לבם של שכוחי־האל. כמו עריצים אחרים לפניו, לא ידע גם מוסוליני, כי „גלות" יוצרת כוח. כמו גולי־סיביר של הרוסיה הצארית, כך גם גוליו ומגורשיו של הפאשיזם האיטלקי, יצרו את השמאל החזק ביותר באירופה, ועימה — גל חדש של יצירה הכרתית חשובה.

קארלו לוי, שנולד בשנת 1902, למשפחת אצולה יהודית באיטליה, מעולם לא הספיק לממש כהלכה את השכלתו כרופא. נעוריו גרפו אותו לניצנית הראשונים של המרי האנטי־פאשיסטי; ובחור נשק — שימשו אותו בעיקר הקולמוס והמכחול הציירים. מוסוליני גירש אותו לאבולי שבדרום, ובנות־הברית שיחררו אותו מגלותו. כבר בשנת־שובו הראשונה פירסם את זעקת־המחאה הנוראה של דלפוני־הדרום, „הנוצרי עצר באבולי" (פורסם בעברית תחת השם „ארץ שכוחת אל"). לאחר־מכן, באותו ענין, באו „האורולוגיין", „פחד מפני החופש", „המלים הן אבנים" ו„לעתיד יש לב עתיק".

בד בבד הוא השתתף, בכתב ובציור, בעיתונות השמאלית האיטלקית, נטל חלק בכל המערכות החברתיות והפוליטיות של איטליה; ולמרות שמעולם לא היה חבר־מן־המניין במפלגה הקומוניסטית הוא נבחר מטעמה ב־1963 לסנאט האיטלקי. מן הראוי לציין, כי מעולם לא היה שותף לגישה האנטי־ישראלית של הממסד הקומוניסטי, וקיים קשרים רצופים עם גורמים ציוניים־סוציאליסטיים בישראל.

השבוע הלך לעולמו קארלו לוי — יוצר חשוב, ומאותם שבחוב לבם היהודי שימנו את גלבלי־ההסיכה.

*

גלריה שהיא מועדון

זמן רב לא ידעו כיצד „לאכול" את זכריה לירן, איש באר־שבע. לפני חמש שנים קם האיש, התפטר ממישרתו העירונית השבעתי, התמקם במה שתושבי באר־שבע מכנים „הצריף", ויקר מוסד, אינטימי כאופיו, שלא נראה כמוהו עד כה, לא רק בבירת־הנגב, אלא בארץ כולה: שילוב של גלריה לאמנות, במה לפעילויות־תרבות וגם מועדון־שהוא־בית־קפה.

בהתמדה, בחריצות ובסיכונים בלתי מבוטלים של ממון, הפך לירן את ה„צריף" (שכבינויו כן הוא: אחד הצריפים הראשונים, שהוקמו בעיר לאחר הכיבוש ב־1948) למקום ששמו הולך לפניו. מיטב הציירים אינם מתביישים להציג בו, מיטב האמנים אינם מהססים להופיע בו; ותושבי העיר סרים אליו, עם ערב, לגימת כוס תה, או להבדיל בירה...

אולי בלי לשמוע על זכריה לירן וה„פאטנט" שלו — ואולי יותר בהשפעת „הגלריה הקטנה" בירושלים, ובהשפעת הפיתוח השולט רבים מבילויים יקרים־יותר ותרבותיים פחות — מתחילה הנוסחה היפה של גלריה־מועדון לתת סימנים גם בתל־אביב.

שני מוסדות כאלה נפתחו בשבוע האחרון בתל־אביב. האחד — גלריה חדשה בתכלית, „ניגוה", בבעלות המשוררת שולמית אפפל וצלם־הסרטים שמואל קלדרון; והשני — „הגלריה החדשה" (שהיא ותיקה) של ברוריה אביעזר. בשני המקומות אפשר לראות אמנות על הקיר (וגם לרכוש אותה), תוך לגימה ולעיסה קלה, על רקע מוזיקלי שקט ותרבותי.

נפתחה תערוכת העיצוב של דניש ברמת־גן:

רהוט 75'

רהיטים שזכו בפרסים בינלאומיים לעיצוב ב: דנמרק, איטליה, שבדיה, נורבגיה, שוויץ, פינלנד, צרפת, אנגליה. כל אלה ועוד מאות פריטים, מוצגים
בתערוכה מרהיבה (10 מפלסים) באולם התצוגה הענק והחדיש - 2500 מ"ר - ברמת־גן,
בתערוכה מוצגת גם "דירה לדוגמא" מרוהטת בשלמות, שעוצבה ותוכננה ע"י אבי לנגר
שזכה בתחרות פנימית בין מעצבי הפנים של דניש
ביכולת לרהט דירה מושלמת במיטב היופי והנוחות ובתקציב מוגבל,
בדירה כלולים רהיטים לסלון, לחדר שינה, חדר ילדים, פינת אוכל ומטבח וכל זאת
במחיר של פחות מ- 20,000.- ל"י.
כמו כן תמצאו בתערוכה שטיחים מקסימים ופריטים משלימים
ברמה שטרם ראיתם בארץ ובמובן כל מוצרי "דניש פלוס" הבוטיק לאביזרי בית ומטבח.
במשך ימי התערוכה יוקרן סרט דני בתיאטרון הקטן בדניש.
לנוחותכם, תוכלו להפקיד את ילדיכם במשך הביקור שלכם בידיים נאמנות אצל ה"שמר טף" של דניש.

דניש אינטריורס

ובוטיק "דניש פלוס"
התערוכה נערכת ברמת־גן - דרך ז'בוטינסקי 104,
פתוח כל יום מ- 9.00 עד 21.00 ובימי שישי עד 13.00.
סניפי דניש אינטריורס לרשותכם גם בירושלים, חיפה ובאר־שבע.

באור־ורשבסקי

הצעת־חוק, הנדונה עתה בכנסת, נועדה לסלק את מיטרד הזנות מן הרחובות ולקבוע —

עונש ליצאניות

- בתל־אביב מגיע מספרן ל־700 ויש המשתכרות עד 1500 ל"י ליום
- אחדים מחברי־הכנסת תובעים להעניק גושפנקא חוקית ל„מקצוע העתיק בעולם" ולפתוח מוסדות מתאימים בפיקוח רפואי

— מאת כתבת „ידיעות אחרונות" —

● יצאניות ממתינות ללקוחות בצפון תל־אביב

ארבע יצאניות, קצין־משטרה בכיר ושתי חברות־כנסת, ישבו בצוותא לפני כשבועיים וניהלו שיחה מלבבי־אל־לב על האורות והצללים בחייה של יצאנית. היתה זו שיחה שיזמו חה"כיות אורה נמיר ושושנה ארבלי־אלמוזלינו — לקראת הדיון בכנסת, שנפתח בשבוע שעבר ונמשך השבוע — סביב הצעת תיקון לחוק הפלילי, העומד להחמיר את האמצעים שיינקטו נגד יצאניות. הצעת התיקון מכוונת להטיל על יצאנית מאסר בעוון שוטטות ועיסוקה ההפכים למיטרד.

ארבע היצאניות שהשתתפו בשיחה עובדות בבתי־מלון בת"א והן ייצגו רמה גבוהה במקצת מזו של יצאנית־הכביש. גם שכרן גבוה יותר — בין 250 ל־400 לירות ללילה.

כשיצאנית עובדת „סולו", ללא סרסור הסוחט ממנה את האתנן — מצטברים הרווחים לזכותה. אחת היצאניות בפגישה סיפרה כי ברשותה שתי דירות להשכרה ומכונית, שנהגה עובד למענה. שניה טענה כי בית־הקפה הקטן, אותו רכשה — אינו מספק את צרכיה הרבים. עיקר ההוצאות הן על ביגוד ועל דיור.

האחרות סיפרו כי שכר־דירה חודשי, שהן חייבות לשלם — מהווה נטל כספי כבד; וכך אף אחזקת הילדים בידי מטפלת. בין הארבע היתה חיילת צה"ל לשעבר, שהגיעה לזנות לאחר שהרתה מחוץ לנישואים ומשפחתה נידתה אותה. בעזרת „המקצוע העתיק בעולם" היא מפרנסת את בנה וכיום היא שוב בהריון.

אחרת הגיעה למקצועה מבית ירושלמי, בו גדלו עשרה ילדים. מאז ומעולם, סיפרה, התקנאה באחותה היצאנית; וברגע שיכלה — עזבה את ירושלים והגיעה לתל־אביב כדי לפתוח בקאריירה של יצאנית...

משאיות גדושות בני־מיעוטים

הפגישה, שהתקיימה שעה קלה לאחר שארבע היצאניות נאספו ממקום כינוסן הקבוע בבית־קפה באחד מרחובותיה המרכזיים של העיר — נערכה בעזרתו של מפקד נפה מחוז תל־אביב, ניצב דוד עופר. הוא גם הנחה את החה"כיות לסיור במקום פעילותן של היצאניות התל־אביביות: רחובותיה הישנים של העיר והכבישים המוליכים לכרך. במקומות אלה משוטטות חלק גדול מ־700 הפרוצות בתל־אביב, המוכרות את שירותיהן במשך רוב שעות היום.

אל הסיפור הקלאסי, לפיו זאב־סרסור מתחפש לסבתא־אוהבת־ומחזרת כדי לפתוח את כיפת־אדומה־הקטנה בדרך מעיירת־הספר לדרך הרע, עד שחיי החטא והזנות בולעים אותה כליל — יש להוסיף פרק נוסף, משופץ, נוסח שנות השבעים: נערה יכולה להגיע לזנות גם ללא סרסור, יכולה לבחור ב„מקצוע" מתוך שיקול מחושב של אפשרויות ההכנסה.

יצאנית־רחוב יכולה להרוויח בין 800 ל־1500 ל"י ביום עבודה אחד (בתנאי שאינה מוסרת, כמובן, את הסכום לידי סרסור). קיימים, אומנם, „סיכונים מקצועיים": פשיטות המשטרה, התנפלויות הבריונים — המתחילות באונס, ומסתיימות בשדידת כספה של הזונה — ובעיקר תנאי העבודה הקשים — ברוח, בגשם, ברשות הרבים. בכל אלה יש כדי להמאיס את „המקצוע" עד מהרה על העוסקות בו. ובכל זאת, טוענות רובן בתחקיריהן במשטרה כי אינן ששות להינתק מעבודתן.

„חלק נכבד מן הזונות אוגרות כספים רבים בבנק", טוען מפקח בני פירסט, האחראי על מדור המוסר באיזור תל־אביב. לאחר מספר שנות עבודה — מהגרות חלק מהן לחו"ל. אחדות יצאו לגרמניה, ושם פתחו בארים משגשגים. בין 700 היצאניות בתל־אביב נמצאות כ־20 בנות 14—16, נערות שנמלטו ממוסד „צופיה".

המפקח פירסט, העוסק זו השנה השלישית בתפקידו, אינו מונה ביניהן את מארחות־הטיילת, היושבות בפתחי בארים ומזמינות פנימה את העוברים ושבים בקריאות הצילחות לעברם.

„אלו", הוא אומר, „הן מארחות המתירות ללקוח, לכל היותר, לגפף אותן תוך הזמנת משקה. הן אינן מקיימות יחסי־מין עם הלקוחות. שכרן היומי נע בין 150—300 ל"י ליום".

העונש: מאסר שנה

בין היצאניות בתל־אביב — נמצאות נערות טלפון, „מעסות" וכאלו הפועלות בבתי־פגישות נסתרים.

„בקרב היצאניות", אומר מפקח פירסט, „ישנן יפהפיות אמיתיות. אלו מעדיפות לחמתין ללקוחות ליד בתי־המלון המהודרים בעיר. בילוי לילה עם תייר יכול להכניס בין 400 ל־500 דולר. חיים קשים יותר מצפים לעובדות על הכביש, שם מתנהל המסחר כמעט ללא הפוגות. אחת התופעות עליהן מצביעות היצאניות עצמן — ריבוי בני מיעוטים וגברים דתיים בין הלקוחות. בני המיעוטים מגיעים אל הפרוצות במשאיות גדושות, שכל נוסעיהן באים לאותה מטרה עצמה".

שתי תופעות־לוואי מוזכרות תמיד בהקשר לנושא הזנות: מחלות־מין וסמים. המשטרה אינה מטפלת כיום במחלות־מין, אלא רק לאחר שמגיעה הודעה ממשרד הבריאות, על ריבוי מחלות־מין, שעקבותיהן מוליכות אל פרוצה באיזור מסויים. בשנה האחרונה, למשל, נודע על מקרה אחד בלבד בכל איזור תל־אביב. לעתים, דואגות היצאניות עצמן לבדיקתן הרפואית, בשיש להן צורך. המצדדים בהכנסת הזנות למיסגרת חוקית —

מעלים בעיה זו כאחד הגימיקים המצדדים בהקמת בתי־בושת מוכרים שבהם תהיה השגחה רפואית שוטפת, לטובת היצאניות והלקוחות.

אשר לסמים — למפקח פירסט ידועות רק חמש יצאניות תל־אביביות, המכורות לסמים חוקים. „השאר", הוא אומר, „משתמשות כולן בסמים קלים אותן הן נוטלות לפני צאתן לעבודה, כדי לדכא את היצר המיני".

מי שרואה לנגד עיניו את דמות היצאנית, כנערה עניה, שהולכה שולל על־ידי הסרסור המשפיע עליה כל טוב — מכיר רק חלק מן התמונה. לא שהעוני והעזובה איבדו את היותם גורם ראשי כחממה לזנות — אלא שלא הם בלבד מכשירים לה את הקרקע.

שרה בן־דוד, מן המכון לקרימינולוגיה באוניברסיטת תל־אביב — עוסקת במסגרת תפקידה גם בבעיות הזנות.

היא מפרטת את שלוש הקבוצות, שאליהן ניתן לשייך את הפרוצות: אלו שהגיעו לזנות ללא סרסור, אלו שהגיעו לכך בגלל סרסור, ואלו שבחרו בזנות מתוך שיקול דעת והגיון קר.

הקבוצה הראשונה מגיעה לזנות בעיקר על רקע פסיכולוגי. הן סובלות, לרוב מבעיות נפשיות, המונעות מהן התקשרות עם גבר אחד. אלו המגיעות לזנות בעקבות הסרסור — צומחות על הרקע הקלאסי של עוני, עזובה, הזנחה סוציאלית, גורמים הדוחפים אותן אל מעמד של נערות במצוקה. משם קלה דרכו של הסרסור. הסוג השלישי, אלה ההופכות בעיקר לנערות־הטלפון, הן משכילות יותר. אלה בוחרות באופן מפוקח בזנות כמקור הכנסה שופע. צריך גם לזכור, שבעידן המתירנות הוסר הטאבו על קיום יחסים עם גברים רבים; ומכאן, ועד קיום יחסי־מין על בסיס מסחרי — ההבדל אינו חריף כל כך.

אגב, הוברר שהיצאניות מעדיפות לרוב סרסורים ערבים. „עם אלה", הן מסבירות. „המשחק הוא הוגן". בתמורה לכספים שמביאה היצאנית לסרסורה — הוא מעניק לה בית חם, נקי ובילוי. „אין אצלם „פיילע

(סוף בעמוד 26)

ה„שווים־פחות" עולים על ה„שווים־יותר"

„סדנת קרן־רחוב", המורכבת מבני־שכונות זועמים, מציגה את „קרם באבריה" — מחזה־מחאה חברתי, המבוסס על דעות משתתפיו

סטמייהמהפכה הירהדו בשבוע שעבר ב„צוותא" בת"א. באולם נראו הורים, קרובים, ידידים ואוהדים של חבורת המהפכנים הצעירים, כשהם מכרכמים בלהט במעט הרדש ... — בועט לאיעצה, באגרופים קמוצים, בברכיים רועדות ועיניים בורקות.

על מה זועק המחזה „קרם באבריה" — מחזה מתוצרת עצמית, המוגדר כ„מחזה־מחאה חברתי המבוסס על דעותיהם של המשתתפים"?

הוא מתחיל בתמונה של עוברים־ושבים על פני דמותו השרועה של לולו. בחור יפואי בן 25 שהידרדר לאחר שכל העובדים — עובדת־סער. מורה. מעביד. הורים. כפקד בצה"ל — אומרים מה הביא את הבחור למצב בו הוא נתון. מופיע השוטר האזורי ומוסר לידיו צו התייצבות במשטרה. הבחור חשוד בפריצה.

לולו מגחך ממורמר עד ממורמר מאוד. מחליט ל־צפצף על כל העולם ולחגוג עם חבורת הידידים מה־רחוב את יום־הולדתו ה־25. מזמין עוגת־קרם גדולה מהקונדיטוריה. סמל לחגיגיות מפוארת.

כש„העוגה" מגיעה — מסתבר שלא קרם ולא עוגה. רק חתיכת־סמרטוט מפויחת נמצאת בקופסה. הנער־השליח מודה, שאת העוגה הטובה שלחו מהקונ־דיטוריה למשפחת טפחות, החוגגת את חנוכת הפנטה־האוז־החדש שלה בחברה אכסקלוסיבית. כי „כולם שווים. אבל ישנם כאלה ששווים יותר" (לפי נוסחתו הידועה של ג'ורג' אורוול ב„חוות החיות").

כאן שרים כל הנדכאים והזועמים על אלוהים היושב לו בחלונות הגבוהים עם השווים יותר — ואוזניו אטו־מות. ושם יושבים ובוחשים, יושבים ובוחשים, בעוד כבנותיהם יושבים צפופים־צפופים.

אך לא עוד. יושבי־המרתפים, בראשותו של לולו המהפכן, מחליטים להשתלט על הפנטהאוז של מיש־פחת טפחות ברח' זיליקוביץ' — להחדיר מרגלים ל־דירת הפאר ולמסיבת החנוכה בצורת שני חברי־המסיבה מחופשים לכלבים גיזעיים, אחרים בתור מל־צרים או כחברי תזמורתו של הזמר־האליל המוזמן.

לאט־לאט מגיעים המהפכנים המחופשים לאידיאל השכונתי־החברתי, הלוא הוא הפנטהאוז. כשהסצינות המוצלחות ביותר הן דווקא אלו המצחיקות — שני „הכלבים הגיזעיים" — בעוד שהסצינות ה„רציניות" מעוררות בעיקר גיחוך, בשל היותן מוגזמות מעל ו־מעבר לכל פרופורציה.

המהפכה מתבצעת. מדוכאי־השכונה משתלטים על הפנטהאוז. מאלצים את הדיירים המפונקים לכרוע ברך — ולהישאר על הברכיים. כשגב' טפחות זועקת: כואב! — עונים לה בשימחה לאיד: שיכאב, שיכאב. לאמא שלי יש כבר יבלות על הברכיים מרוב ספונג'ה!

בוויכוח האידיאולוגי בין המהפכנים לבין הפנטהאוז־נים, טוענים ילדי־השכונה כי מעתה יתחלקו בכל — שווה בשווה. יביאו לפנטהאוז תרכיז מי־ביוב שזורם אצלם בשפע, אבקת־טיח מהתיקרה הטחובה של ביתם — יתלבשו במשי וקטיפה של מישפחת טפחות, יאכלו בשימחה את ה„קרם באבריה" שלהם. משיב לעומתם מר טפחות: תמיד יהיו שווים פחות משווים יותר — אלה הם כללי המישחק.

הזעם הקדוש של לולו־המהפכן לא עוזר לסיום. אחד המהפכנים שהיה משועבד לסמים ולהתקפות־די־כאון, חותך לעצמו את הוורידים בפעם המי־יודע־כמה — ודמו ניגר לתוך הקרם באבריה.

פינאלה: החבורה עולה לבימה, ושרה בהתרסה לעבר הקהל — „ועכשיו, מה יעשה הקהל לאחר ה־הצגה?"

להתייחס להצגה זו כאל משהו מיקצועי — אי־אפשר. גם לא למען האמנות הצרופה העלתה על הבימה. היא נכתבה בידי יצחק חלוצי, מדריך חבורות נוער ביפו, מומחה לחינוך ולדרמה — וכל המיבצע הזה, ששמו „סדנת קרן רחוב", הוא בראש וראשונה פרוייקט חינוכי־חברתי, הנערך בחסותו של פנחס ני־סני — מפקח חבורות־נוער באגף התרבות ונוער של עיריית ת"א.

הצעירים והצעירות, בני 17 עד 25 — הסתובבו פשוט ברחובות יפו והשכונות, כשאינם עושים דבר. לא לומדים, לא עובדים, ומטפחים מיטען גדול של מרירות בלב. קראו להם בעבר נערי „אל־על" וראשי־תרבות של: אינם לומדים — עובדים לא). אז שלחו אליהם מדריכים שדיברו בשפתם, וניסו לקבצם לחבורה מגובשת.

כשנוצרה החבורה, מצאו להם מקום לפעול בו. התחילה — בשכונה עצמה, וכיום — במועדון ברחוב יורדי הסירה בת"א. שם הם מתאספים אחת לשבוע, מקבלים שיעורי דרמה, מוסיקה, תנועה. כמעט כולם משוקמים היום — בעבודה, בצבא, בלימודים — ו־מהווים מקור גאווה לשכונות.

לפני שנה הופיעה החבורה בהצגה „הפנתר", בה סיפרו החניכים על עצמם — קורות־חייהם ומעשיהם. גם ב„קרם באבריה" הם נותנים ביטוי לדעותיהם, אלא שכללי־כתיבה נבחר המדריך יצחק חלוצי.

הם מופיעים אחת לשבוע — בקיבוצים, באוני־ברסיטאות, בסמינרים ובפני תיכוניסטים משכונות־הפנטהאוזים. הם עדיין לא הופיעו בשכונות עצמן, מחשש הממונים כי ההצגה המטיפה לאלימות פרועה — „לא תובן כהלכה בין דיירי השכונות. חשוב יותר להביא את הדברים, ואפילו בצורה מוגזמת, בפני צעי־רים שאינם מכירים את הבעיה" — סבור פנחס ני־סני. ואולי הוא אפילו צודק.

מתוך „קרם באבריה" — שני מהפכנים חודרים לפנטהאוז במטרה להשתלט עליו, כשהם מחופשים לכלבים גיזעיים

הפיזמונאים מתארגנים להגנה על זכויותיהם

בימים אלה יושבת וועדה הכוללת את העצמות הבאים: שמעון כהן, עקיבא נוף, דרורה חבקין, יורם טהר־לב ואריה לבנון, ומעבדת את התקנון לאיגוד חדש: איגוד הפיזמונאים, שנועד לאחד תחת גג אחד את כל אותם היוצרים — תמלילנים ומלחינים — המזינים ביצירותיהם את תעשיית הזמר הקל בארץ, ומרגישים עצמם מקופחים, מקופחים, מקופחים.

טוען ח"כ עקיבא נוף, שהוא גם פיזמונאי בזכות, ואשר יזם את הקמת האירגון: „הזמרים מוגנים על־ידי האמרגנים והמפיקים, המאורגנים באיגוד משלהם, הזמרים, המוסיקאים והמעבדים — מאורגנים באיגוד משלהם, הדואג היטב על זכויותיהם. אקו"ם מגינה אומנם על גביית התמלוגים המגיעים לפיזמונאים — אך סכומים אלה, המהווים את חלק־הארי בהכנסות אקו"ם, נמסרים ליוצרים הלגיטימיים רק כעבור שנתיים מיום שהושמעה היצירה — בשל סירבולת בהנהלת־החשבו־נות. פרט נוסף: באקו"ם שולטים, מבחינה רוחנית, המלחינים ה„רציניים" — והפיזמונאים נחשבים עדיין לאזרחים סוג ב' בהשוואה אליהם". במלים אחרות: אין לפיזמונאי המקופח „עוזר ומושיע", ועל כן עלתה הזעקה מתוך המצב שנוצר.

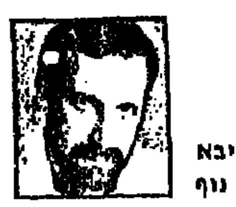

עקיבא נוף

לפיזמונאים, מלחינים ותמלילנים כאחד, יש אינטרס משותף להגן על עצמם — כי הם נחשבים, משום מה, לחוליה הרחית הנסבלת בקושי בתעשייתו של שלאגר חדש. זמרים נוטלים לעצמם לפעמים שיר, מבלי לשלם ו/או לבקש את רשות היוצרים. כנ"ל האמרגנים וחברות־התקליטים. כשאמרגן כבר קונה פיזמון ומשלם עבורו — מרגע ששילם ועד בכלל, יוצא השיר מתחום שליטתו של הפיזמונאי. קורה שזמרים מעוותים מלים, מזייפים בנגינה — והפיזמונאי יכול רק לחרוק שיניים ולספוג את העלבון.

האמרגנים מנצלים את אי־התארגנותם של הפיזמונאים, כדי לשלם שכר־רעב לפיזמון (50 ל"י או פחות לפיזמון מוזמן) — בעוד שהמעבד מקבל פי שניים וכנ"ל גם הנגנים, שלא לדבר על הזמרים. בכלל, כשזמר „גדול" לוקח מפיזמונאי שיר — הוא בכלל עושה לו טובה שהואיל לבחור ביצירתו: אין הוא משלם ליוצר פרוטה שחוקה ועל זה להיות אסיר־תודה לעולמים לזמר המהולל.

כדי לשים קץ למצב „הטראגי" הזה — התאספו לפני כחודש אנשי גרעין־המייסדים ביוזמתו של עקיבא נוף. ביניהם: משה ארגוב, אריה לבנון, יוסף הדר, יעקב הולנדר, יורם טהר־לב, עדה בן־נחום, דרורה חבקין ושמעון כהן. באסיפה הראשונה הוחלט להקים ועדת־תקנון, השוקדת על ניסוח התקנון לאגודה החדשה. התקנון יישלח לפיזמונאים (כ־200) על מנת לעיון ולהערות. תהיה אסיפה כללית, ייקבע התקנון ותיקבע החברות ל„פיזמונאי מן השורה".

„השמש" יעלה „עד אור הבוקר"

צלילי תיאודורקיס כמעט נמוגו בתיאטרון „הסביבה", שהצליח להריץ את תוכנית שיריו של המלחין היווני כ־200 פעם. וליאור ייני — שהוא הצביה, הירח וגם רוח־הקודש בתיאטרון בשיתוף עם זוגתו אביבה — מתכונן להפקה חדשה.

הפעם מדובר במישהו ישראלי־שורשי־ביותר, הקרוב לאלפי נשמות בארץ הזאת: תוכנית משיריו של מרדכי זעירא ז"ל, שתיקרא „עד אור הבוקר" — כשם אחד מפיזמוניו של המלחין.

רבים שרים כיום את זעירא — מבלי לדעת כלל שהם שרים „זעירא", כי שיריו הפכו מכבר לחלק מהפולקלור המקומי. די להזכיר את „לילה לילה", „מה אומרות עינייך", „הי לילות", „שני שושנים" — כדי להבין במה מדובר.

ליאור ייני לא בחר בזעירא רק מתוך אהבה לאוצר השירים שכתב. היתה לו גם קירבה אישית למלחין, שעל שיריו גדל. כמו ייני, היה זעירא — בעבר הרחוק — חבר קיבוץ אפיקים. וגם לאחר שעזב את הקיבוץ — נמשכו קשרי־הידידות בין המשפחות. ליאור ייני שמע מפי הנה, אלמנתו של המלחין, לא סיפור אחד על הרקע והנסיבות של הולדת שיר. את הסיפורים הללו, הנותנים את תמונת המלחין והתקופה, ישבץ ליאור ייני בקטעי־קישור בין השירים עצמם.

ליאור ייני

התוכנית תכלול גם, בנוסף ל„קלאסיים", שירים „חדשים" משל זעירא, כלומר: שירים שכתב סמוך למותו — וטרם פורסמו או הושרו בציבור. בין אלה — השיר „ערב בשלום", שליאור ייני בא לקבל את תוויו מידי זעירא — סמוך למועד פטירתו — והתווים לא נמצאו. הוא למד את השיר בע"פ, ומקווה שזיכרונו לא יבגוד בו. התווים, אגב, טרם נמצאו עד היום. שירים „חדשים" נוספים הם — „שלי" שזעירא הקדיש לנכדתו שלי, באלאדה על „תומר אבשלום" והשיר „עוד שיר אחד" — השיר האחרון שכתב זעירא לפני מותו, ונתן לו שם סמלי.

ייני מתכוון לכלול בתוכנית גם כמה „שירים משותקים" מתקופת „המטאטא", לקט של שירי־ילדים ושירים המיועדים לשירה־בציבור. הוא מסיים בימים אלה את עריכת התוכנית, כשהוא עסוק בחיפושים אחר שלושה זמרים בעלי קול ורעה: באס, סופראן ואלט. הוא עצמו יבצע את התוכנית — אך הניהול המוסיקאלי והעיבודים יבוצעו בידי איש־מוסיקה, שזהותו טרם נקבעה סופית.

שירי „עד אור הבוקר" יועלו להצגה בסוף פברואר או בתחילת מרץ — העיקר שהשמש זורח.

הערב בבתי הקולנוע

תל-אביב-יפו
9.30—7.15—4.30
אופיר: „הגיבו הכפול"
אורלי: „דצמבר החם"
אר־נבי: „בראש מורם"
אורדן: „המכוניע"
9.30 .7.15 .4 .2 .12 .10
אסתר: „איש הכנופיה"
בן־יהודה: „5 שודדות ל"ל כרנשים"
גת: „אמריקן גראפיטי"
גורדון: „הורך רגלי"
דקל: „המתבגרים"
דרייב אין: „הכלבלב טין טין — „ריטה יוצאת למלחמה" 5, 7.15
„סינרים קטנים" 9.45
הוד: „החוק בידי נורמן"
זהר: „הבודד"
זמיר: „הטנגו האחרון בפאריס"
חן: „ג'אנאטי"
מוגרבי: „משאלת מוות"
מקסים: „יחסים אסורים"
כתמיד: „זרוע הנקם"
מרכז: „שלושת הפנטומסים" 9.30 .7.15 .4 .2 .12 .10
לימוזה: „אהבה בגשם"
נגה: „במעגל הנקמה" 9.30 .7.15 .4 .2 .12 .10
סטודיו: „רצח באוריינט אקספרס"
סינרמה: „מיסטר מג'סטיק" 9.30 .7.00 .4.30
סינמה 1: „מבצע שודץ 7"
סינמה 2: „השיחה"
פריז: „אהבה אחר־הצהרים"
פאר: „בר המזל" 9.30 .7.15 .4 .2 .12 .10
צלול: „זמנן יאזהב"
צפון: „פרשת סטבינסקי" 9 .6
רמת־אביב: „סיפור בהלם"
תכלת: „קובלנקה"
תמר: „מי רצח את היצאנית מרי" 9.30 .7.15 .4 .2 .12 .10

חיפה
אורה: „שנה טובה לאוהבים"
אורלי: „אונטי"
ארמון: „גאגרנאט"
אוריון: „כלה ממין זכר"
אורדן: „גבעת האהבה"
אמפי: „אינס המורה"
חן: „גולד"
מוריה: „סרפיקו"
כרמל גנים: „חץ האוהבה"
מירון: „החתונים חמים"
עצמון: „שני גברים בעיר"
רון: „חוזה במרסיי"
פאר: „שוגר ינד אקספרס"
שביט: „אוכפים יוהטים"

ירושלים
אוריון: „הפרח הפראי"
אורנון: „מרי המזוהמת ולארי המטורף"
ארנון: „רחוב התשוקות"
אורגיל: „הבלש והפרוצה"
אורנע: „משאלת מוות"
חן: „איש הכנופיה"
הבירה: „גבר ושמו פלטפוס"
מיטשל: „יחסים בצמרת"
ירושלים: „זכרונות"
סמדר: „הבלונדיני עם הנעל השחורה"
עדן: „שוד הכלבים המופקאים"
רון: „מירלה"

ר"ג-גבעתיים
9.30—7.1
אורדע: „הגשר על נהר קוואי" 9.15 .6.30
אורלי: „אהבת החיים" 9.30 .7.15
„מיקי־מאוס אלוף הספורט" 4
ארמון: „גבר ושמו פלטפוס"
אואזיס: „העוקץ"
גליאור: „קדמת־עדן"
הדר: „אהובתי הצפויה"
לילי: „משחקי בילוש" 9.30 .7
„אל סלוודור" 4
רמה: „העינים הנוצצות"
למת־גן: „מגרש השדים"
שביט: „שני גברים בעיר"

אור יהודה
גולן: „איזה מין כומר" 8

אשדוד
9.30—7.15
אסתר: „שנה טובה לאוהבים"
אולימפיה: „הקשר הסיני"
אשדוד: „גולד"
דגון: „כושר לנצח"

אשקלון
9.30—7.15
חן: „עיני זומרות אהבה"
אסתר: „הארטיסטים בסופרמרקט"
מאור: „מגרש השדים"
רחל: „גורלה של אשה יפה" 8.30

באר-שבע
קרן: „ליל הכלולות של ד"ר דניאלי" 9.15 .7

בת-ים
9.30—7.15
אורנים: „הכל למען פיפ"
בת־ים: „בולשת ניו־יורק" 7
סביון: „בית כפר לסקס"
עצמאות: „מרגלים"
רמת־יוסף: „חמים וטעים"

הרצליה
9—7
דוד: „הרון מת"
דניאל: „בננות"
היכל: „הזהרו אנחנו צבעונים"
תפארת: „חזיז ורעם"

חדרה
אורות: „עשה לי אהבה" 9 .7
גן־זהר: „איש הצוות" 9.15 .7
חוף: „העוקץ" 9.30 .7

חולון
9.30—7.15
ארמון: „ירח של נייר"
כנדל: „הרקולס נגד קרטה"
סבוי: „פסק דין"
רון: „צ'רלי ותחני"
רינה: „השגעון הסקסי"

כפר-סבא
חן: „מי מפחד מקרטה" 8.30 .6

לוד
תרבות: „חולילה הגדולה" 9.15 .7

נס-ציונה
גוה: „אמנות הקרטה" 8.30

נתיבות
שביט: „צלילי האושר" 8

נתניה
9—7
אסתר: „מה מעיק על מורטנורי"
סטודיו: „אחותי בת הנהש"
שרון: „לסקה" 9.45 .7

פרדס-חנה
דקל: „לאדוני באהבה" 8

פתח-תקוה
9.15—7
הדר: „האחים מסרייקי"
היכל: „הארטיסטים בסופרמרקט"
שלום: „רוצה לענות הקיץ" 7
הופעה 9.15

ק. אונו
אור־און: „במהירות מסחררת" 7.15

קרית-ביאליק
סביון: „פיט וטילי" 9
סטיר: „דקמרון האחרון"

קרית-חיים
בית־העם: „הרובוטים הנועזים" 8.30
היכל: „לסקה" 8.45

קרית-ים
ניצן: „הענק" 9

קרית מלאכי
9—7
בידור: „הבירוטיין"
הוד: „איתלו"

קרית-שמונה
חרמון: „הבית ברחוב רויינגטון" 8.15 .6
שגיר: „מארק האהבה" 8.30

ראשל"צ
9—6.45
ראשון: „הכפירה"
נעמן: „הלילדי הושקו ביזו וביס"
תפארת: „העוקץ"

רחובות
8.30
בית תפוצלים: „התקורה"
הדר: „העוקץ" 8.45 6.30
חן: „הגזלה הגדול"

רמלה
המגדל: „מארש האהבה" 9 .7.15 .5

רמת השרון
גיל: „לכודה לביביטיסטר" 8

שדרות
חן: „יצורו ד' ירח" 7.30

רשת א'

12.00 חדשות.
12.05 „שיר ופיזמון".
12.15 שידורים לתלמידים בבתי הספר היסודיים.
12.35 „פרקי נגינה" — עם אלכסנדר ברגינסקי (פסנ־תר) ועם טניה רמניק (צ'לו). באך: פרלוד ו־פוגה מס. 1, מתוך הספר הראשון של „הפסנתר ה־כושווה"; סטרבינסקי: סויטה איטלקית לצ'לו ו־לפסנתר.
13.00 חדשות.
13.05 „קונצרט צהריים" — מארטינו: סימפוניה מס. 4; ראבל: קונצ'רטו ל־פסנתר.
14.00 חדשות.
14.10 „לאם ולילד".
15.00 חדשות.
15.05 „רדיודע".
15.30 „למורה".
15.50 „מאוצר הספרים".
16.00 חדשות.
16.10 „רגע של עברית".
16.11 „אונת סענח".
17.00 חדשות.
17.10 „תזמורות כלי נשי־פה" — תזמורת גולדמן.
17.40 „חידון מוסיקאלי" (שידור חוזר).
18.00 חדשות.
18.05 „על אנשים ומספ־רים".
18.30 מועדון שעון הזהב — מעולמו של האדם ה־מבוגר.
18.55 „לתקלאי".
19.00 חדשות ו„היום הזה".
19.25 „קלאכי וקל".
19.50 פרקי היום בתנ"ך.
20.00 חדשות.
20.05 תחרות שח־מט רדיו־פונית — ישראל — נור־בגיה.
20.07 „נגינה וזמרה בצוו־תא" — הקלטות מפסטי־בל ברגנז, 1974. גריג: סויטה „מזמנו של הול־ברג"; שירים ואריות מו־גשים על־ידי קתי בר־בריאן. עם הרולד לסטר (פסנתר); דבוז'אק: סרנ־דה לכלי קשת.
21.20 פרקי חזנות „בבקי־שתך".
22.00 חדשות.
22.05 „בסוד שיח" — עם הרב קוק, על משבר דור־רנו בעיני הוגי־דעות ב־דור האחרון.
23.00 חדשות.
23.05 „הקונצרט שלי" — עם יהודית ביטוב.
24.00 חדשות.
00.10 „רגע של שיר".

הגל הקל

12.00 חדשות.
12.05 „במיקצב יוצר".
12.30 „שירים משלנו".
13.00 חדשות.
13.05 „בחצי היום".
14.00 חדשות.
14.10 „כאן אהוד מנור" (עד 15.52).
15.00 חדשות.
15.52 „על רגל אחת" — מונחים ומושגים ביהדות.
16.00 חדשות.
16.10 „רגע של עברית".
16.11 „משירי המסך הכחול" (עד 17.00).
16.30 „בתיקוות שתבין או רמז".
17.00 חדשות.
17.05 „ממני טני" (שידור חוזר).
18.00 חדשות.
18.05 „לאור הזכרונות" — שירים מבית אבא.
18.45 „היום בספורט".
19.00 עיקר החדשות (עד ה').
19.05 „בנעימה וזמר" (עד ה', עד 21.00).
20.00 חדשות.
21.00 חדשות.
21.05 „אני חושב בא".
21.30 „פינת הג'אז".
22.00 חדשות.
22.05 „עד חצות" (עד 24.00).
23.00 חדשות.
24.00 חדשות.
00.10 „לילה של כוכבים" — לקט שירים ופזמונים.
01.00 חדשות.

גלי צה"ל

12.00 חדשות.
12.05 גלי צה"ל — יומן צהריים.
12.25 כוכב בצהריים — איילנה רובינא.
12.55 מי ינצח, מי יפה.
13.00 חדשות.
14.05 „מערכונים בצהרים".
14.00 חדשות.
14.05 „שתיים עד ארבע" עם משה טימור (עד 16.00).
15.00 חדשות.
16.00 חדשות.
16.05 „אדוני המחליט" — שר התחבורה, מר גד יעקבי. מראיין חגי אריה.
16.40 „שירים בחאקי".
17.00 חדשות.
17.05 גלי צה"ל — יומן ערב.
17.40 „פזמונים לכולם".
17.55 „מה נשמע" — דורי דוידי היום בגלי צה"ל.
18.00 חדשות.
18.05 „שעת כושר" — משה פלדנקרייז.
18.35 „מצעד הפזמונים הלועזיים" (עד 21.00).
19.00 חדשות.
20.00 חדשות.
21.00 חדשות.
21.05 „הקונצרט השבועי" — מונטוורדי: מה־לים בביצוע „אלפרד דלר" בהדרכת אלפרד דלר; בטהובן: קונצ'רטו לפסנתר מספר 3.
22.00 חדשות.
22.05 „תווים וידידים" — עם מיכה ...ן.
23.00 חדשות.
23.05 „סביב העולם ב... דקות".
24.00 חדשות.
00.05 גלי צה"ל — יומן חצות.
00.30 „ציפורי לילה" (עד 02.00).
01.00 חדשות.
02.00 „מבזק ידיעות".
02.05 „שעה קטנה של ... מות".
03.05 מזמונים אל תוך שחר (עד 05.58).

טלויזיה

17.30 חדשות.
17.32 „משפחת פרטרידג'" „אתה צעיר רק פעמיים" (אנגלית, תרגום עברי־ערבי, לילדים).
18.00 „כרטים מצויירים" (לילדים).
18.30 קיצור החדשות (עב־רית).
18.32 „סימורו של כבאי": סיפור חייו של אלן אב־סן. חיים רצופי מתח וסכנה (אנגלית, תירגום עברית־ערבי).
19.00 „הסיפור הקצר": — „חתונת אבו־סופיאן" — מפיקה: ש. בן־שלום (עב־רית).
19.05 „הכר את ישראל": „פרופ' בר" — פרופיל של פרופ' בר ורעייתו, שני מזרחנים. פעילותם ב־תחום המחקר ובחיי היום־יום. הפקה: סרטי „רחל" (ערבית, תירגום עברי).
19.27 סקירת תוכניות (עב־רית).
19.30 חדשות (ערבית).
20.00 „האומנות והפרופסור" „הארכיאולוגיה" (אנגלית, תרגום עברי־ערבי).
20.30 „מבט לחדשות".
21.00 סרט קולנוע: „בוקר יום נפלא". מערבון ה־מבוסס על סיפור מאת רוברט הארדי אנדרוס. המתרחש על רקע מלחמת האזרחים בה צפון והדרום באמריקה. רוברט סטאק, ריטה רוזי רומה, וירג'יניה מאיו ואלכס ניקול. במאי: ז'אק טורנר (אנגלית, תר־גום עברי־ערבי, 1956).
22.30 מסוקר של יום. חדשות.

בטלויזיה הלימודית

12.00 אנגלית ...
12.20 ייעוץ והכוונה ... על אוריינות ...
12.40 שרטוט ...
גופים.
13.00 ביולוגיה ...
זים בקטליזטור.
13.25 שח־מט — ... מר 10.
16.00 בחצר המלך ...
„חזורעים ברינה".
16.20 „דיפוזיה ...
בראון" — ...
16.34 „הפלסטיק" — לוגיה לכתה ...
16.55 „חלל, הנני" ...
17.05 אנגלית למבוגרים ...
שעור מספר 4 ...
קונגי מוכרים ...

לכל תכנית
ZENITH
טלוידיה
עם מעגל הקסמים

סימן של הצלחה

מעתה מינימום פרס ראשון — 250.000 ל"י

ומצטבר — עד 500.000 ל"י

תכנית ההגרלה החדשה של הלוטו מאפשרת לך לזכות בפרס ראשון של 250,000 ל"י, העשוי להצטבר עד 500,000 ל"י.

דמי השתתפות לטבלה — 75 אג', מינימום — שתי טבלאות (טור).

תלוש השתתפות להגרלת „לוטו" שהיערך בהתאם לתכנית הגרלת „לוטו" שפורסמה בילקוט הפרסומים מס' מיום ... תשל"ה, 12.12.1974 עמ' 667

זכיות:
שלושה ניחושים נכונים בטבלה אחת כבר מזכים אותך בפרס כספי. כל ניחוש נוסף, מעלה את ערך זכייתך.

סוגי טפסים:
● רגילים
● שיטתיים
● רב־שבועיים

סמן 6 מספרים בכל טבלה כך ולא כך אסור לסמן בצבע אדום. אסור לקמט או לקפל. תלוש שסומנו בו פחות מ־6 מספרים או שהסימון נעשה באדום או שהוא חורג מהמשבצת — יפסל.

תנאי יסודי להשתתפות ב„לוטו" הוא כי ההשתתפות בו מהווה מעשה של־כבוד בלבד, והוא לא תיצור יחסים משפטיים. לא תקום מכוח שום חובה הניתנת לאכיפה בתביעה משפטית ולא תשמש בסיס להליך משפטי כל־שהוא.

לוטו

סימן של הצלחה

14.1.1975

ב' בשבט תשל"ה

יום הופעת בולים חדשים

יובל האוניברסיטה העברית
(2.50 ל"י)

חגי ישראל — ט"ו בשבט
(0.01, 0.35, 2.00 ל"י)

בטיחות בעבודה
(0.30, 0.80, 1.20 ל"י)

השירות הבולאי:
ירושלים • תל אביב-יפו • חיפה • עכו • נהריה • קרית שמונה • טבריה • עפולה • נתניה • רחובות • אשקלון • באר שבע • אילת • נ.ת. בן-גוריון ובבתי דואר

אם עדיין אינך מנוי בשירות הבולאי — כדאי לך להצטרף!
טפסי הזמנה ניתן לקבל באשנבי השירות הבולאי ובבתי דואר

לשכת הפרסום הממשלתית

למכירה
מגרש תעשייתי
בראשון־לציון (נחלת יהודה)
9000 ממ"ר
מפותח, מגודר, צנרת־מים חשמל וכבישי גישה

לפנות טלפונית 615661, בשעות אחה"צ, או בכתב לת.ד. 1107, תל־אביב.

הזדמנות
אולם מרתף ליד בורסת היהלומים. 70 ממ"ר, חשמל 25 כ"ס — 110,000 ל"י. מתאים למנסרת יהלומים או לכל תעשיה קלה.
לפנות אילן: בצלאל 6, ליד הבורסה, או בערב טל. 857695.

חידון הסמלים של ידיעות אחרונות
פרס מיוחד:
2 פנקסי חסכון „צמד"
500 ל"י כ"א
של בנק המזרחי המאוחד בע"מ
יוגרלו מדי שבוע
פרס ראשי:
מכונית סובארו

בית ציוני אמריקה

מאבק בפשיעה וטיפול בעבריין

סדרת דיונים פומביים
בשתוף המכון לקרימינולוגיה ומשפט פלילי,
אוניברסיטת תל־אביב,

בימי רביעי, בשעה 8 בערב, בהשתתפות טובי המומחים.

הערב 8.1.75 בית המשפט והמוסדות לטיפול בעבריינים צעירים — הצלחה או כשלון
דברי פתיחה: מר **יעקב גרומן**, חבר הנהלת ב.צ.א.
מנחה: ד"ר **דוד ליבאי**, ראש המכון לקרימינולוגיה אוניברסיטת תל־אביב.
משתתפים: עו"ר **א. בן־זווזר**, שופט שלום נוער
ד"ר **מנחם הורוביץ**, מנהל האגף לשירותי תיקון
מר **מאיר חובב**, ראש שרותי המבחן לנוער
מר **אריה ניר**, נציג בתי הסוהר

15.1 זיהוי חשודים
מנחה: ד"ר **דוד ליבאי**
משתתפים: ד"ר **מאיר טייכמן** — פסיכולוג
עו"ד **צבי לידסקי**
נצ"מ **מ. קפלן**, ראש המחלקה לזיהוי פלילי

22.1 עבריין מופרע — אחריותו והטיפול בו
מנחה: ד"ר **יובל לוי**, עו"ד
משתתפים: ד"ר **ראובן מאיר**, פסיכיאטר
ד"ר **פטר סילפן**, מנהל השרות הפסיכיאטרי, כלא רמלה

29.1 פשעי הצווארון הלבן
מנחה: ד"ר **דוד ליבאי**
משתתפים: ד"ר **מנחם אמיר**, המכון הקרימינולוגי (האוניברסיטה העברית ירושלים)
תנ"צ **י. קרתי**, ראש מח' החקירות, משטרת ישראל
עו"ר **יעקב תמיר**, נציב מס הכנסה ומס רכוש

5.2 תחליפים לעונש מאסר
מנחה: פרופסור **יעקב בזק** — שופט
משתתפים: ד"ר **דן ביין**, שופט שלום
ד"ר **דוד שיחור**, המכון לקרימינולוגיה, אוניברסיטת תל־אביב.
דמי כניסה לכל הסדרה 25 ל"י. פרטים והרשמה במודיעין ב.צ.א.
לסטודנטים, חיילים וחברי הבית — הנחה.

מטבחי טופז
תוך 30 יום בלבד!
* עיצוב חדיש ומודרני לחידור ונוחיות עקרת הבית.
* מטבחי טופז עם חזית עשויה פנל ומצופים פורמייקה ..זלקס ופנימי והחיצוני.
* מטבחי טופז עם אביזרי פירזול מתוצרת חוץ.
תצוגה ומכירה:
* בתל אביב : בן־יהודה 16, טל' 292630
* בירושלים : רחוב יואל־סלומון 12, נחלת־שבעה
* בבת־ים : רוטשילד 22, טל' 889075
* ברמת־גן : ביאליק 1, טל' 730138
* בראשון־לציון : ז'בוטינסקי 30
* בפתח־תקוה : רחיטי המרכז, חובבי ציון 27
* אשדוד : רחוב רוגוזין 9 (מרכז מסחרי ד').

חברת החשמל לישראל
מכרזים
אגף האספקה והאחסנה
מס' המכרז
9728
9741
חברה מזמינה בזה הצעות לייצור / אספקה כמפורט להלן:
הנושא
מגיני טפוס לעמודי משא
נחושת שזורה, תילים וכבלים שונים.
לקבלת טפסי המכרזים ומפרטים נוספים יש לפנות אישית החל מהיום בשעות 09.00—13.00 למח' מכרזים חיפה, המשרד הראשי ליד תחנת הכח החדשה או בכתב לפי הכתובת: חברת החשמל לישראל בע"מ, אגף האספקה והאחסנה מח' מכרזים, ת.ד. 10, חיפה.
על ההצעות למכרזים הנ"ל להגיע עד 23.1.75 למשרדנו הראשי בחיפה.
אין החברה מתחייבת לקבל את ההצעה הזולה ביותר או כל הצעה שהיא.
השתמש בחשמל בתבונה

ספר קראת
אופקיך הרחבת

מקצוע
פרושו
בטחון
חיל האויר מציע תפקידים בשרות קבע במקצועות אחזקה, אלקטרוניקה, מינהלה ושרותים.
התפקידים מציבים אתגר מקצועי עם אפשרויות הכשרה וקידום.
מקומות השרות - בכל אזורי הארץ.
המעוניינים יפנו טלפונית:
03-693881 או-03-693415
בימים א'-ה' בין השעות 20.00-08.00
בימי ו' בין השעות 1400-0800
או בכתב לד.צ. 2348/ה
ויזומנו לראיון התאמה.
הצטרף למשרתי הקבע בחיל האויר
לשכת הפרסום הממשלתית

עונש ליצאניות

(סוף מעמוד 22)

שטיק'". התבטאה אחת. הם מצפים להן בסיום עבודת לילן או יומן ובתנועה אבירית מזמינים לקפוץ אל המושב הקידמי במכונית אמריקנית יפה, אך מרשימה בגודלה. שם היא מוסרת לו את ובתמורה הוא מעניק לה אפוטרופסות, שמירה,

מעניינת המסקנה, שהגיע אליה קצין אשר ערך במטרה לברר — לאן נעלמות היצאניות הוותיקות. מסתבר, שרובן נישאות. חלקן נשאר, לאחר הנישואין, במקצועות־שוליים, כמארחות־בארים. אחרות, בידי הבעל, מחזיקות בנערה־זונה וחיים על רווחיה. כאלה, המנהלות בית־פגישות ואף הופכות בעצמן לסרסוריות. במקרים לא מעטים לא חזרו היצאניות לזנות לאחר נישואיהן.

אנשי משטרה זוקפים לזכותו של ניצב עוזי דחיקת רגלי הפרוצות מלב העיר, חיסול עיסוקן במבואות הבתים ובחצרות. רוב היצאניות עברו לפעול בכבישי הכניסה לעיר — החל מכבישי חרוב פלמחים ואשדוד וכבישי הצפון דרך הקאנטרי־קלאב תל־ברוך וכביש גהה. כאן הפכו היצאניות מפגע לשכנים — למיטרד־תנועה. ניידת המשטרה יכולה לעצור ולהטריד את הזונה, לעצרה לתקופה של יממה, לכל היותר ל־48 שעות. במקרים שיצאניות בחירון שהן אמהות — מתקצרת תקופת־המעצר לשלוש־ארבע שעות, שלאחריהן חוזרת היצאנית כמעט תמיד לכביש.

הצעת־החוק נועדה להרתיע יצאניות מלעסוק ב... צוען ולהיות לעזר בידי המשטרה בהגנתה על מנוחת השכנים ועל בטחון־הכבישים. אם תאושר ההצעה בכנסת — הוא ישמש מכשיר עונשין כנגד היצאניות.

„אשה, הנמצאת במקום כלשהו לשם עיסוק בזנות" אומרת הצעת החוק, „בנסיבות שיש בהן משום פיתוי לגבי הסביבה או הפרעה לתנועה בדרכים — דינה מאסר שנה".

הוויכוח על הזנות חרג מדיון ענייני בהצעת החוק והפך להתפלמסות בשאלה האם יש למסד את הזנות. האם יש להעניק רשיונות להפעלת בתי־פגישות במקומות מוגדרים? תרם לכך, בין השאר, פסק דין של שופט תל־אביבי נגד מנהלת בית־בושת בעיר, המואשמת יוצגה על־ידי עו"ד משה רום. הודתה באשמה וקיבלה את עונשה. השופט התייחס לדברי סניגורה, שטען על המצב המגוחך בחוק כלפי אותה עבירה: אם גברת, סיכם השופט, שנענשה על עיסוק בזנות בביתה היתה יוצאת ממנה ועוסקת במקצועה בחדר־המדרגות של ביתה, בחצרו או ליד פחי־הזבל — לא היתה עוברת עבירה. לפי החוק הקיים. שכן, בית־המשפט העליון פסק לפני כעשר שנים, כי חברה הזובלת את הזונה — שלא להרשות לעסוק בה במקום כלשהו. יחד עם זאת קבעו אז שלושה שופטים עליונים מתוך חמישה כי הזונה בביתה בזונות עוברת עבירה. לפיכך, עברו רובן מן הסתם לרחובות ולחצרות.

הצעת החוק החדשה באה להחמיר את היחס ליצאנית, להרחיקה מן הרחוב ומן הכביש. מעיר ידידיה בארי, שהשתתף בדיון על החוק: „איש אינו רוצה את היצאניות מתחת לחלון ביתו, או בצידו. אבל אם כך, היכן תעבורנה? והרי בית־המשפט העליון קבע בשעתו שצריך ההרשות לה להתפרנס במקום כלשהו..."

איגוד מקצועי מיוחד...

ההצעה להחמיר בעונשה של היצאנית עוררה זעמן של אחדות מחברות־הכנסת.

„מה נעשה עם ילדי היצאניות שייאסרו?" שואלת אורה נמיר. „האם נקים פנימיות, או מעונות בתי־הסוהר שלנו, כדי לקלוט את ילדיהן?" את טעות שהפתיעה את ח"כ נמיר. הוא מספרן יצאניות־אמהות בהן פגשה בסיורה.

הח"כיות נמיר וארבלי־אלמוזלינו תמימות דעים בדבר הצורך למסד את הזנות תוך התייחסות לגיל היצאנית ולאיזור בו תורשה לקיים את לדעתן, צריך להטיל איסור על הזנות עד גיל תוך הפניית משאבים וכוח־אדם לטיפול בנערה במצוקה.

ח"כ מרשה פרידמן תובעת מיסוד הזנות בבתי־ שיהיו תחת פיקוח משרדי הבריאות, המשטרה, והתעשיה ו..."האיגוד המקצועי של היצאניות, לשחרר את הזונה מן התלות הכלכלית בבעל, או בית־הבושת, על ידי הקמת קואופרטיבים שיעוגנו על יסוד חלוקת רווחים ויהיו כפופים לחוקי האיגוד המקצועי של הזונות?" היא שואלת. „בארצות־הברית רצה זונה לתפקיד ראש עיר מטעם איגודה, ובא מופיעים ניצני התאגדות ראשונים של זונות. לא ברחוב הירקון?"

„לפי מחקרים שנעשו בחו"ל, 80 אחוז מן נזקקים, בתקופה זו או אחרת, לשירותיה של אומרת מרשה פרידמן. „אם היו מגדירים את הזנות פשע, היו חייבים להעניש גם את השותף לפעולה הלקוח. אין זה צודק, לדעתי, להעניש את להתייחס אליה בצורה משפילה כמו אל מי זיהום אוויר או רעש".

תביעות חברי הכנסת בנושא, זה הוגשו לשר המשפטים עוד בטרם הביא את החוק בפני ה סוכם עימו על הקמת ועדה ציבורית. בראשות השופטת הדסה בן־עיתו, שתבחן את הבעיה מכל צדדיה. החוק לראשונה בסוף החודש שעבר — הודיע שר המשפטים רשמית על הקמת הוועדה לבדיקת הזנות, שהמלצותיה עשויות להביא לגישה מקיפה לכל הבעיות הכרוכות בה.

התיאטרון הלאומי הבימה
חתונה
הערב 8.1 • יום ג' 14.1
הו, הו יולית
הערב 8.1 • מחר 9.1
מוצאי־שבת 11.1
מק־בט
מחר 9.1 • מוצ"ש 11.1
הבימרתף: עד קדות דעת
יום ו' ב־9.30 • מוצ"ש ב־9

התיאטרון הקאמרי תל אביב
השחף
הערב 8.1 • מחר 9.1
שליש מסיבות
מוצ"ש 11.1 ב־6.15, 9.00
בקור הגברת הזקנה
יום ג' 14.1 • יום ד' 15.1
היי קאליגולה
במוצאי־שבת 11.1 ב־8 צוותא
יום א' 12.1 • יום ב' 13.1

התיאטרון העירוני חיפה
אל הציבור
מוצ"ש 11.1 חיפה
סילבסטר 72
יום ג' 14.1 מוצ"ש
במה 2
שיץ
יום א' 12.1 ת"א „בית־דור"
יום ב' 13.1 חיפה
פרסום בכהן

אקו"ם בע"מ
אגודת קומפוזיטורים, מחברים ומו"לים למוסיקה בישראל
שדרות רוטשילד 118, ת.ד. 11201, תל־אביב, טל. 250105/6

אישורים
מטעם אקו"ם למופעים פומביים

מודיעים בזה לכל אדם, גוף או מוסד המבקש לארגן מופע פומבי שבו ישתמשו ביצירות שחוק זכויות היוצרים חל עליהן, כי הוא חייב לקבל מאקו"ם אישור בכתב מראש לפני תאריך המופע.
בכל מקרה של אי־קבלת אישור מראש, יסכן הדבר את המופע מאחר ואקו"ם תיאלץ לפנות לבית־המשפט להוצאת צו איסור־הופעה אשר לא קבלה אישור. המופע שיתקיימו בלי אישור מראש יחוייב בתשלום לפי תעריף מוגדל ובתוספת כל ההוצאות.
משרדי אקו"ם פתוחים בכל יום, משעה 8.00 בבוקר עד 3.00 אחה"צ, ובימי שישי, ערבי חג וחוה"מ, מ־8.00 בבוקר עד 1.00 אחה"צ.
הנהלת אקו"ם

ריצ'ארד קרנה • סטיפן בויד
רוזאנה שיפיאנו

THE TAKING OF PELHAM ONE TWO THREE
עפ"י רב המכר מאת ג'ון גודיי
הצגת בכורה ארצית
ממוצאי־שבת 11.1.75
2 בתי קולנוע בתל־אביב
„הוד" 4.30 — 7.15 — 9.30
„סינמה 1" 4.30 — 7.15 — 9.30
United Artists

הצגת בכורה ארצית • במוצאי־שבת 11.1.1975
2 בתי קולנוע בתל־אביב
„מוגרבי" 4.30—7.00—9.30
„דקל" 2 הצגות ערב 7.15 — 9.30
הספר בעברית בהוצאת

אלברט ד. מקלון ושות. בע"מ מציגים:
זמנים סוערים
LET THE GOOD TIMES ROLL
ריצ'רד הקטן ביל היילי
צ'אבי צ'קר צ'אק ברי
מקצב הרוק כובש את העולם שנית!!!
הצגת בכורה ארצית החל ממוצ"ש 11.1.75
בקולנוע „דרייב־אין" תל־אביב
בשעה 9.45 בערב
פרסום "כלד"

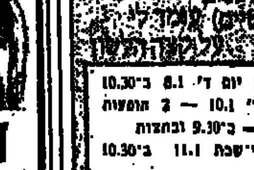

זאב רווח
בסאטירה הבלתי נשכחת
אסיר 00
תל־אביב „בית־דור"
יום ו' 10.1 ב־10.00
ובמוצ"ש 11.1 ב־9.30
טל' הקופה 261178
תל־אביב „אוהל"
יום ד' 15.1 ב־8.30
טל' הקופה 283894
כרטיסים: „רדיו" 31688 ובכ.ע.רדים
תיאטרון עדן

הערב יום ד' 8.1 ב־10.30
יום ו' 10.1 — 2 הופעות
— ב־9.30 ובחצות
מוצאי־שבת 11.1 ב־10.30

אריק אינשטיין
והצ'רצ'ילים
„סע לאט"
בחלק הראשון
„להקת תמוז"
הערב, יום ד' 8.1.75
„צוותא" ב־9 בערב
יום ו' 10.1
„צוותא" ב־9 ובחצות
מוצ"ש 11.1
„החאן" ים ב־8.30

קולנוע „אלנבי"
ביום ו' 10.1 בלילה
ב־10.00 וב־12.00
גרי קופר * ברט לנקסטר
ורה קרוז
VERA CRUZ

מופעי תיאטרון • בידור • מוסיקה
אגוד האמרגנים והחסיקים בישראל

אילנית - גדי יגיל
בלווי תזמורת
קרית שמונה „שניר" מחר יום חמישי 9.1 ב־9.00
חדרה „חוף" יום שישי 10.1 ב־9.30
קרית גת „היכל העשור" יום ג' 14.1 ב־9.00

מועדון התיאטרון
ת"א דיזנגוף 7 • טל' 230039
Lee עושה אנשים יפים
תרביעית חוורת
מחר 9.1 ב־10.30
יום ו' 10.1 ב־10.30—12.30
מוצ"ש 11.1 ב־11.00
יום ב' 13.1
יום ד' 15.1 ב־10.30
יום ו' 31.1 ק. ביאליק „סביון"

שחקני החאן מציגים
„משו תם של שני אדונים"
מחר ב־8 בחאן הירושלמי
10.1.75 ב־9 ר"ג „אורדע"
11.1.75 ב־8.30 ת"א „גתנוני"
כרטיסים: „יוקי", בכיודרים ובערב בקופה

להקת 'בורות'
סיפורי פוגי
ק. ביאליק „סביון" יום ו' 10.1 ב־9.30
רמת־גן „אורדע" יום ו' 17.1 ב־9.30

הגשש החיוור
אופסייד סטורי
יפו „אלהמברה" הערב 8.1 ב־8.30
יום ו' 10.1 ב־9.30
תיאטרון ירושלים 11.1 ב־7.15 וב־9.45
עכו „גן עדן" 15.1 ב־9.00
קרנגי הול New-York 12.3

אריה אליאס
זורבה היווני
נצרת „נורית" הערב יום ד' 8.1 ב־8.45
תל־אביב „אהל" יום ו' 10.1 ב־9.30
תל־אביב „בית החייל" מוצ"ש 11.1 ב־7.30—9.30

זכור להזמין כרטיסים בטלפון בקופת התיאטרון בערב ההצגה

6 אלופים מארה"ב ומיפאן במופע אחד
קראטה

קרבות פנים אל פנים
והדגמות נדירות
לפי דרישת הקהל הופעת פרידה
בתל־אביב „היכל הספורט" יד אליהו
מוצאי־שבת 11.1.75 ב־8.30 בערב
פתח־תקוה „שלום" — הערב 8.1.75 ב־9.15
אשדוד „אסתר" — מחר 9.1.75 ב־9
חיפה „ארמון" — יום ו' 10.1.75 ב־9
ירושלים „בנייני האומה" — יום ג' 14.1.75 ב־8.30
כרטיסים: בת"א, „יוקי", טל. 222445 וביתר המשרדים
חיפה: „נוב"ה", ירושלים: „להנא" וביתר המשרדים בארץ

במה 2 של התיאטרון העירוני חיפה
הצגות בכורה
ש"ץ
מחזה מוסיקלי מאת חנוך לוין ובבימויו
מוזיקה: אלכס כגן • תפאורה ותלבושות: ארתור גולדרייך
תאורה: בן־ציון מוניץ
משתתפים (לפי סדר א"ב): ליה דוליצקה, אילן דר, יוסי ידין, חנה רוט, ליר ופסטנר: משה בלכרוביץ
בחיפה בית־רוטשילד: יום ב' 13.1.75 ב־9.15, יום ג' 15.1.75 ב־9.15
בתל־אביב אולם בית־דור: יום א' 12.1 ב־9.00, יום ג' 14.1 ב־9.00
בירושלים בחאן: מוצ"ש 18.1 ב־8.30, יום ה' 23.1 ב־8.30

תיאטרון באר-שבע
השיבה
מאת מרים קיני
הערב — פרדה 9
יום ה' — פרדה 10
מוצ"ש — פרדה 11
בית העם, שעה 8.30
ת"א, בן-אביגדור 28

הסרט
בר-ברים
בשיתוף סטודנטים מאוניברסיטת ת"א
בימי שני ורביעי
ערבי הכרויות
תקליטיית רקע לריקודים
מיועד לאקדמאים רווקים/ות לסטודנטים וגלויים בלבד!
ת-א, בן-אביגדור 28

ועדי בתים
סגירת חדרי מדרגות
והתקנת טלפון פנים
מחירים נוחים
טל' 916481, 901222 בערב

אולם לתעשיה
180 מ"ר בדמ"פ
כח וטלפון
נחמיאס,
בריוחאי 14 תל-אביב
סוף רחוב עליה

[illegible]
לנוחיות הקוראים
פותרי החידון

מוצ"ב תלוש המתאים לחידון מס' 8 אשר פורסם ביום ו' 3.1.1975.

וזאת על מנת לאפשר לפותרים להגדיל את סיכויי הזכייה, הן בהגרלת הביניים והן בהגרלה הסופית.

תיקון טעות: סמל מס' 11 צריך לחיות „פלסטרי", מתאים להגדרה נוספר 14.

פרס ראשון:
המכונית עם כל היתרונות

SUPER
SUBARU
הידור • עוצמה • חסכון • נוחות
4 דלתות • 80 כ"ס לבלימה • כ-10 ק"מ לליטר
תל-אביב, יצחק שדה 26, טלפון 31051

פרסי ביניים שבועיים
2 פנקסי חסכון ע"ס
500 ל"י כ"א „צמד"
של בנק המזרחי המאוחד בע"מ

[illegible]
גזור טופס זה וציין את מספרי ההסברים המתאימים לפי ההוראות המופיעות בראש החידון.
לכבוד ת.ד. 9155, תל-אביב
עבור „חידון הסמלים מס' 8" 3.1.75

שם פרטי .... שם המשפחה ....
רחוב .... מספר ....
עיר .... טלפון ....

סמל מס'	מתאים להגדרה	סמל מס'	מתאים להגדרה	סמל מס'	מתאים להגדרה
1	....	11	....	21	....
2	....	12	....	22	....
3	....	13	....	23	....
4	....	14	....	24	....
5	....	15	....	25	....
6	....	16	....	26	....
7	....	17	....	27	....
8	....	18	....	28	....
9	....	19	....	29	....
10	....	20	....	30	....

המכון לפריון העבודה והיצור
מרכז ההדרכה

היחידה לחקר עבודה ושכר עידוד

ביום ב' 27.1.75
ייפתח בתל-אביב הקורס T.D.A.
לעבודות אחזקה ומוסכים

ההרשמה לקורס תסתיים ב-15.1. הקורס מיועד למנהלי יחידות אחזקה ומכונאות, אנשי אחזקה בכירים, מכונאים בכירים, מנהלי מוסכים, מהנדסי-רכב וטכנאי-רכב.

משך הקורס, כ-7 שבועות, פעמיים בשבוע בשעות 17.00 עד 20.00.

פרטים והרשמה: טלפון 2533131, שלוחה 322.

המכון לקידום יחסי עבודה
בשיתוף משרד העבודה, ההסתדרות הכללית, לשכת התאום של הארגונים הכלכליים

פותח ב-9 בפברואר

סדנא לפתרון קונפליקטים ביחסי-עבודה

הסדנא תתקיים בין ה-9 עד 12 בפברואר
מיועדת לאנשים מרכזיים בצוות הניהולי ולחברי ועד עובדים.

נמשכת ההרשמה:

לקורס: משפט עבודה

הקורס יתקיים בתל-אביב. ומיועד לחברי הנהלות בדרגים שונים ולנציגי עובדים בדרג ארצי ומקומי.

פרטים והרשמה: תל-אביב, רחוב עמיאל 23, טלפון 453223.

בית הספר למנהלי עבודה
בשיתוף המכון הממשלתי להכשרה טכנולוגית, הועה"פ של ההסתדרות הכללית, התאחדות התעשיינים בישראל

מקיים יום עיון

בנושא
הבטיחות - אחריותו של מנהל העבודה

יום העיון יתקיים בתל-אביב, ביום ג', 4.2.1975.

פרטים והרשמה: תל-אביב, דרך חיפה 21, טלפונים: 252261, 266271.

מינהל מקרקעי ישראל — המועצה המקומית מצפה רמון

הרשמה מוקדמת לתכנית „בנה ביתך" במצפה רמון

המועצה המקומית מצפה רמון ומינהל מקרקעי ישראל מודיעים על פתיחת הרשמה מוקדמת למעוניינים בבנית בית מגורים במצפה רמון.

ההרשמה מיועדת הן לתושבי קבע באיזור והן למעוניין בבית נופש וקיט באיזור הררי המצטיין בנוף מרהיב, אויר צח, אקלים נוח ושלווה.
היוזמים מדגישים בזאת שההרשמה הינה מוקדמת בלבד לשם בדיקת הביקוש הצפוי, ביצוע התכנית ומועדיה נתונים לשיקולי היוזמים בלבד.
אין בהרשמה המוקדמת משום התחייבות כלשהי.
טפסי הרשמה ניתן לקבל במזכירות המועצה המקומית ת.ד. 1 מצפה רמון ובמשרדי מחוז הדרום של מינהל מקרקעי ישראל, רח' העצמאות 55, באר-שבע.

צא ל-אילת עם און ארוח ונופש בע"מ

במבצע מיוחד של יומיים במלון, כולל הסעה הלוך וחזור החל מ-150.- ל"י לאדם!
פרטים והרשמה במשרדי „און":
תל-אביב: אלנבי 113, טל. 612567, 612610; ככר דיזנגוף — פינת ריינס 4, טל. 248306
חיפה: הרצל 22, טל. 645404; שד' הנשיא 126, טל. 82277
נתניה: הרצל 4, טל. 22947
ירושלים: רח' שמאי 8, טל. 224624
חדרה: רוטשילד 36, טל. 25367

קצת מזל והרבה ידע

בנוסף לכך שחלוקת הספייד היתה מחולקת [illegible] לכרוז גם מזל, שהמלך דיאמונד נמצא ביד [illegible] הספייד. בנוסף לזה, הידע הטכני של הכרוז [illegible] זו — איפשר לו לבצע סלאם גדול.

צפון
♠ A 5 4 3 2
♡ K Q 2
♢ A 5
♣ 7 4 3

דרום
♠ K 7 6
♡ A 3
♢ Q 6
♣ A K Q J 5 2

דרום מיבחק חוזה של 7 קלאבס נגד יציאה [illegible] המלך הארט.

הכרוז זוכה עם האלוף בידו ומושך את האלוף [illegible] קלאב בעוד היריבים עונים לצבע. כיצד צריך [illegible] להמשיך לשחק?

אם הספייד מחולקים טוב יותר מאשר 5:0 [illegible] מובטח על-ידי חיתוך פעמיים של ספייד, לאחר [illegible] ישליך ספייד אחד על המלכה הארט. גם [illegible] קיצונית של 5:0 בספייד יש לו עדיין סיכוי [illegible] החוזה בתנאי שהמלך דיאמונד נמצא באותה [illegible] נמצאים רוב הספייד.

כדי לכלול אפשרויות אלו בתכנון המשחק [illegible] לשחק את המלך ספייד, לאחר משיכת השליטים. [illegible] לו שהספייד מחולקים 5:0, עליו לשחק את המלך [illegible] הארט, אלוף דיאמונד ואת כל השליטים פרט לאחד.

עתה מצב הקלפים (בהנחה שהמלך דיאמונד [illegible] הוא כדלקמן:

♠ A 5 4
♡ — — —
♢ — — —
♣ — — —

צפ / מז מע / דר

♠ Q J
♡ — — —
♢ K
♣ — — —

♠ 7
♡ — — —
♢ Q
♣ Q

הכרוז משחק עתה את המלכה קלאב ומשליך [illegible] ספייד. מזרח נאלץ לבחור באם להשליך ספייד או [illegible]

ז'ינבה 242-338

(סוף מעמוד 11)

אחריות מבצעית לאחריות הצנחית. מי שמעצב [illegible] חייב גם להציג. אבל זוהי שאלה טכנית".

— האם יש לדעתך הצדקה לצירופו של [illegible] להקים ממשלת אחדות לאומית?

אבן: „העברתי למוסד המתאים של מפלגתי את [illegible] נגד הקמת ממשלה לליכוד בנסיבות הנוכחיות [illegible] מזכיר המפלגה, מאיר זרמי. להביא את הדברים הללו [illegible] כמה חברים. שהרי מה שמתבקש מממשלה איננו [illegible] אלא כוח-הכרעה. אם יש סתירה בין כוח-הכרעה [illegible] הליכוד, יש להעדיף כוח-הכרעה על היקף-הליכוד. [illegible] רצון להסגין רוח מלוכדת, אפשר להסגין זאת [illegible] על-ידי סגנון רגוע של מיקוח ועל-ידי [illegible] אישיות".

— האם יש, לדעתך, סיכויים של „יונים" [illegible] מפתח בהתוויית המדיניות הישראלית?

אבן: „אני מקווה שכל המדינאים בישראל [illegible] וגמישים, ושאיש לא יתאהב בתואר הזה של [illegible] אלא שכל אחד יקבע את עמדתו לפי הנסיבות. אני [illegible] מן ההגדרות הללו. אני יודע מה ההגדרה. [illegible] תמיד הייתי „יונה" — לאמור: גמיש ונוח [illegible] הטריטוריאלי, אך חמור ותובעני מאוד לגבי תנאי [illegible] סבור, שיש לוותר ברוחב-יד על שטחים, אשר [illegible] התקיימה בלעדיהם 26 שנים. אך אין לוותר [illegible] לשלום של ממש ולהגדרה מדוייקת מאוד של [illegible] אני רואה בדאגה כל כירסום בתביעה הזאת. הרי [illegible] היה מעמד מוצלח של ישראל אפילו בארים. [illegible] תובעים נסיגה גדולה. תנו לנו שלום גדול [illegible] יש נטיה בישראל להסתפק בפחות ממה [illegible] מוכן להתחייב לו בפברואר 1971, כאשר [illegible] דברים על שלום. על הכרה. ועל חיסול כל [illegible] חושב, שיש לישראל יותר תקווה לזכות [illegible] היא מקברת על סירוב הערבים לחשוב [illegible] מסוגלת להגיע על-ידי העלאת תביעות [illegible] בות. על כן, כאמור אני, עם כל הוותי „יונה" [illegible] ריות, הייתי תמיד קצת „נץ" לגבי ציורי [illegible] יודע מהי ההגדרה ההולמת אותי. אשר [illegible] יודע מה ההרכב. אני חושב, שיש „יצוג" [illegible] שונים בתוך הכנסת. בתוך המפלגה שלי [illegible] אני לא חושב, שכולם גזורים מעור אחד. [illegible] חושב, שאלה אשר תמיד דגלו בצורך [illegible] והיו ספקנים לגבי האפשרות של קפאון [illegible] הוכיחו את צדקתן".

— מר אבן, האם אתה חוזר ארצה רענן [illegible]

אבן: „בהחלט כן. שמתי לב, שמורים [illegible] לשנת שבתון כל שבע שנים, ואילו [illegible] לפעמים 25 שנה אפילו ללא חודש אחד [illegible] שהתגיון, הקובע שנת שבתון לאנשי [illegible] לחול על עובדי-ציבור".

המחר יהיה טוב יותר
אם
תתכנן אותו היום!

התעשיה הצבאית
תעש

מודיעה על
פתיחת קורס מתכת
במרחב תל-אביב
חריטה, כירסום, השחזה.

* שישה חודשי לימוד
* תשלום שכר לחניכים
* דירוג מקצועי בגמר הקורס

עבודה קבועה במסגרת התעש

* מתקבלים מועמדים משוחררי צה"ל בעלי השכלה של 8 כיתות לפחות.
* מספר המקומות מוגבל!
* התקשר מיד לתעשיה הצבאית!

רחוב ג' מס' 8 הקריה — תל-אביב, טלפון 258166.

הענק לעצמך הכשרה מקצועית הצטרף לשורות התעשיה הצבאית!

בחר לך קורס

הנהלת חשבונות סוגים: 1, 2, 3
בחינות הסוג בכתת הלימוד.
המורים רואי חשבון מוסמכים.
בעת ההרשמה תנתנה הצעות עבודה.

יסודות לעצוב פנים
הקנית יסודות בתכנון וריהוט של דירות בשילוב ידע טכני על הנעשה בשטח הבנין.
הקורס מתקיים 3 פעמים בשבוע, במשך שנתיים

מכינה בללית
לבוגרי 9, 8 שנות לימוד, להשלמת השכלתם לקראת סווג מקצועי.
אפשרות לבחינות מוקדמות.
הלימודים מתקיימים 3 פעמים בשבוע.

לחיילים משוחררים ע"פ החוק לימודים חינם

פרטים והרשמה: כל יום בין השעות 08.00 - 19.00 ביום ו' עד - 13.00
תל אביב: רח' בורשוב 66, טל. 225795, 225690 · שד' דוד המלך 39, טל. 267436, 264193
חיפה: רח' הנביאים 20, טל. 666182, 554671
באר שבע: רח' הפלמ"ח 47, טל. 77781
ירושלים: רח' יפו 68 (בית סולכור), טל. 226455

המכון להשתלמות מקצועית משולבת
משרד העבודה · אורט ישראל

החלה ההרשמה ללימודי בקר וערב

* **להשלמת השכלה כללית (כתות ח'ט'י')**
* **לקראת סווג מקצועי ואפשרות לבחינות מוקדמות**

למוסדות ומפעלים, קבוצות ויחידים אפשרות לארגון קורסים מקומיים לפי דרישה.

לחיילים משוחררים ע"פ החוק לימודים חינם

פרטים והרשמה: כל יום בין השעות 08.00 - 19.00 ביום ו' עד - 13.00
תל אביב: רח' בורשוב 66, טל. 225795, 225690 · שד' דוד המלך 39, טל. 267436, 264193
חיפה: רח' הנביאים 20, טל. 666182, 554671
באר שבע: רח' הפלמ"ח 47, טל. 77781
ירושלים: רח' יפו 68 (בית סולכור), טל. 226455

המכון להשתלמות מקצועית משולבת
משרד העבודה · אורט ישראל

משרד העבודה
אגף להכשרה ולהשתלמות מקצועית

מחוז ירושלים והדרום

החלה ההרשמה לקורסים להשתלמות ערב

לאזורי אשקלון, קרית-גת, קרית מלאכי והמושבים באזור.
הלימודים בבית-ספר אורט שפיר, בשעות 17.00—21.00.

מקצועות הלימוד:
מנהלי מוסכים — למחזיקים בסוג 8
מכונאות רכב — סוגים 6, 7, 8
חשמל רכב — הסמכה וסוגים שונים
שרטוט בנין — למתחילים ולמתקדמים
שרטוט מכונות — טכני — מתחילים ומתקדמים
רתוך — מתחילים ולמתקדמים
חשמלאי תעשיה בסוגים — עוזר, מוסמך וראשי

● פרטים והרשמה במשרד העבודה אשקלון, רח' הרצל 29, אצל מר דוד אליהו. בשעות 16.00—18.00, טלפון 051-4440.

עברית בלי שגיאות כתיב
לפי שיטת גרינשטיין — חגיז
פרטים: 5—7 בערב, חוץ מיום ג', רחוב אחד העם 35 קומת קרקע, ת"א, טל. 472254, משעה 8.00 עד 16.00

משרד החינוך והתרבות
פרסי ישראל - תשל"ה

משרד החינוך והתרבות מודיע, בהמשך למודעה שפורסמה לפני חודש, כי י"ט בשבט תשל"ה (31 לינואר 1975) הוא התאריך האחרון להצעת מועמדים לפרסים (ליצירה — בתיאטרון, הנדסה, ספרות משפטים; למפעלי חיים — בחינוך ובשירות למדינה ולחברה).

אורט ישראל — מבוגרים

למד שפות בשיטה לשונית חדשה!
נמשכת ההרשמה לקורסים הבאים:
✡ אנגלית
✡ צרפתית
✡ ערבית
✡ ספרדית

הלימודים מתקיימים בשיטה האודיו-קולית.
פרטים והרשמה: כל יום בין השעות 08.00—19.00, ביום ו', עד 13.00.
תל-אביב: שד' דוד המלך 39, טל. 264193, 267436
ירושלים: רח' יפו 68 (בית סולכור), טל. 226455
חיפה: רחוב הנביאים 20, טל. 666182, 664671
באר-שבע: רחוב הפלמ"ח 47, טלפון 77781.

המשרד הראשי: שדרות רוטשילד 76, תל־אביב. טלפונים: מחלקת מודעות 611141.
המחיר: יום חול: 3.75 ל״י למלה / יום ו׳: 5 ל״י למלה

פרקי היום בתנ״ך

המשנה היומית

הדף היומי

ההלכה היומית

דירות

וילות ובתים

קבלנים

דירות למכירה

ביקוש דירות

דירות בשכר חודשי

דירות בדמי מפתח

דירות מרוהטות

חדרים מרוהטים

חנויות

אולמות

בתי מלאכה

מחסנים

מבני תעשיה

משרדים

תורנות רופאים לפי המקומות

תל־אביב
- ד״ר הר־אבן אפשטיין 6, טל. 443281.
- מד״א, טל 101 ; 614333, רופא בין השעות 8 בערב עד 7 בבוקר, המבקר חולים בבתיהם.
- מד״א הרצליה, טל 101, 981333.

ירושלים
- הזמנת רופאים במקרים דחופים מ־8 בערב עד למחרת ב־7 בבוקר טלפון 101 בתחנת מד״א מרפאה ורופא לטיפול לים דחופים בלבד.
- ערד — עזרה ראשונה נסיעות — טלפון 02-69911.

חיפה
- רופא תורן במגן דוד אדום טלפון 101, עד 7 בבוקר.

קופת חולים מכבי
- אשדוד טלפון 22222.
- בת־ים, טלפון 863333, 878187.
- גוש דן, טלפון 781111.
- הרצליה, טלפון 981133.
- חולון, טלפון 843133.
- חיפה, טלפון 101.
- ירושלים, טל. 101.
- לוד, טלפון 962133.
- נתניה, טלפון 3333.
- ערד, טלפון 057-97222.
- פתח־תקוה, טלפון 912333.
- צפת, טלפון 101.
- קרית־אונו, טלפון 781111.
- רחובות, טלפון 951333.
- ראשון־לציון, טלפון 943333.
- תל־אביב, טלפון 101.

תורנויות בתי חולים

תל־אביב
- מד״א, מאז״ה 13 (פנימית) איכילוב (כירורגית).

ירושלים
- הקור חולים (ילדים), הדסה (נשים, פנימית, כירורגית, עיניים).

חיפה
- רוטשילד.

תורנות בתי מרקחת

תל־אביב
- בנין, דיזנגוף 174, טל׳ 223386 ; פרנקל, המלך ג׳ורג׳ 28, טל׳ 223721 ; יאנה, יהודה הלוי 67, טל׳ 612174.

ירושלים
- בטיש, הטראוס 10, טל׳ 222911 ; פרטי: בטיש, אלחריזי 9, אלקודס אלכברא, רח׳ הרון אל רשיד, טל׳ 283333 ; פרטי: נובאר ארסיניאן, בית חנינא, טל׳ 283832.

חיפה
- הלפור, מסדה 1, טל׳ 662289.

מפל הארץ
- נתניה: מרכז, הרצל 36, טל׳ 22739.
- מחוז השרון: כפר שמריהו, כפר שמריהו.
- פתח־תקוה: בריאות, חובבי ציון 13, טל׳ 912357.
- רמת־גן ובני־ברק: חן, ז׳בוטינסקי 99, טל׳ 794434.
- בתיים: יוגו, רמת יוסף, מרכז מסחרי.
- יאלון: נאות שושנים, גאולים 44.

הצעות עבודה

מגרשים

עסקים

ביקוש עבודה

השכרת רכב

מכוניות

"תערוכת בן־גוריון מתארת בחן ובטעם את רוחו הגדולה והעיקשת, המרדנית והמסעירה המשנה סדרי בראשית, המאמינה והיוצרת של מייסד מדינת ישראל וגדול המנהיגים היהודיים בדורנו".

(–)
שמעון פרס
שר הבטחון

היום בטלויזיה
אחרי „מבט לחדשות"

סימן של הצלחה
ZOTO

סימר בע״מ
מציעה
4 חדרים
לוקסוס מלא
בצפון ת״א
רחוב
שמעון התרסי 45
(ע״י נורדאו)
פינת אבן־גבירול
*
פגישות בטלפון
754686

הזדרז ושלח עוד היום את פתרונותך לחידון הסמלים החדש של ידיעות אחרונות

עיריית ירושלים

הנידון: הועדה המקומית לתכנון ולבניה ירושלים
הודעה לפי סעיף 140 לחוק התכנון והבניה תשכ״ה—1965 (להלן: „החוק").

ניתנת בזה הודעה בהתאם לסעיף 149 לחוק, כי חברת פרזות, הגישה לועדה המקומית לתכנון ולבניה ירושלים (להלן „הועדה המקומית") בקשה לשימוש חורג ו/או הקלה בנכס, ברחוב הכרמל... שכ׳ עיר גנים א׳, מגרש 57, בירושלים, דהיינו: הקלה בקווי הבנין.

את ההתנגדויות להתרת השימוש החורג ו/או ההקלה הנ״ל אפשר להגיש תוך שבועיים מתאריך הודעה זו לועדה המקומית במשרד מהנדס העיר, ברחוב הלל 20 ירושלים.

מ. בנבנשתי,
מ״מ יושב ראש הועדה המקומית

עיריית ירושלים

הנידון: הועדה המקומית לתכנון ולבניה ירושלים
הודעה לפי סעיף 140 לחוק התכנון והבניה תשכ״ה—1965 (להלן: „החוק").

ניתנת בזה הודעה בהתאם לסעיף 149 לחוק, כי חברת פרזות, הגישה לועדה המקומית לתכנון ולבניה ירושלים (להלן „הועדה המקומית") בקשה לשימוש חורג ו/או הקלה בנכס, ברחוב האגוז... מגרש 143, בירושלים, דהיינו: הקלה בקווי הבנין.

את ההתנגדויות להתרת השימוש החורג ו/או ההקלה הנ״ל אפשר להגיש תוך שבועיים מתאריך הודעה זו לועדה המקומית במשרד מהנדס העיר, ברחוב הלל 20 ירושלים.

מ. בנבנשתי,
מ״מ יושב ראש הועדה המקומית

נ ג ב
טנדר סוסיתא
לבן מספר 025—128
מסומן עליו בגדול:
שרות לחברות מזיקים
איתן עטיה
סכנה
במכונית נמצאים
רעלים מסוכנים
המוצא חישר יבוא על שכרו
טלפון: 790116
בערב: 476647

למכירה

1) מכבש ויברציוני גרמני נגרר 6 טון. א.ב.ג.
2) מכבש אלכסנדר ממונע עצמי

פרטים „אמנונים" חדרה
טל. 063-22533

גליון השבוע ירתק אותך!
לאשה
האם הדתיות משתמטות מצה״ל?
★ ★ ★
ילדים בלתי־רצויים לאמהות בלתי־מבינות
★ ★ ★
שוטרות בנות שוטרות
★ ★ ★
סיפורים * טורים * בידור
והשבועון־בתוך־השבועון „לבית":
איך להכין מערכת שולחן מרפיה * איך לסרוג 5 כרים ושמיכה מרהיבה * איך להכין ריבות זולות בבית * איך לבשל ארוחות ב־4 ל״י לאיש * איך לסרוג אפודות, מכנסיים, חצאיות ואוברול לילדים * ועוד ועוד ועוד.

המרכז לטלוויזיה לימודית · טלנוער
"כזאת אנכי"
שירה המתנגנים של
רחל
בהנחיית אהוד מנור
עם
נעמי שמר
יהודה שרת
דורית ראובני
חנן יובל
דני כץ

המרכז לטלוויזיה לימודית
ישודר ביום ה׳ 9.1.75 בשעה 17:00

משטרת ישראל
המטה הארצי / אגף המנהלה
מכרז 95/74

1. מוזמנות בזה
הצעות מחירים להספקת 5000 זוגות גרבי פרוטה
בהרכב כדלהלן:
27% אקרילן, 23% ניילון־סטרץ׳
אחוי הגרב באזור האצבעות תעשה במכונת „קייטל".
2. הגרביים יהיו בהתאם למפרט משטרתי מס׳ ג/18 אשר אפשר לראות במשרדינו בין השעות 08.00 — 12.00 בתל־אביב, רחוב אמץ 4.
3. הצעות יש לשלוח במעטפה סגורה מסומנת „הצעת מחיר למכרז 95/74" לפי המען שייך גיראה, ירושלים.
4. בהצעה יש לציין את הפרטים הבאים: א) המחיר (כולל מיסים) ב) מועד ההספקה.
5. המועד האחרון להגשת ההצעות, הוא 26.1.75 שעה 12.00.
6. עם ההצעה יש להמציא דוגמא.
7. אין משטרת ישראל מתחייבת לקבל את ההצעה הזולה ביותר או כל הצעה שהיא.
8. המשטרה משאירה לעצמה הזכות לדרוש ערבות לביצוע ההזמנה בהתאם לתנאיה.
9. בדיקת ההתאמה למוזמן תעשה על חשבון הספק.

ראש מדור הקניות

„ערד" תעשיות כימיות בע״מ
מכרז 6/75
מכירת רכב

1. מכונית נוסעים „אודי" 100 LS, שנת ייצור 1972, מס׳ רשוי 109—642.
2. ג׳יפ, CJG, שנת ייצור 1971 מס׳ רשוי 384—68.
3. פג׳ו 404 — סטיישן, שנת ייצור 1970 מס׳ רשוי 692—280.
4. פג׳ו 404 —, שנת ייצור 1970 מס׳ רשוי 657—750.

את הרכב הנ״ל אפשר לראות מיום 8.1.75 במגרש במשרדנו בתל־אביב, הקריה — רח׳ ט׳ מס׳ 2, (ליד שדורי ישראל) — טל׳ 255451, בין השעות 8.00 — 15.00, בימים א׳ — ה׳ ובין השעות 08.00—12.00 ביום ו׳.

הצעות בצרוף המחאה בנקאית בגובה של 10% מערך ההצעה יש להגיש לא יאוחר מיום 16.1.75.
המציעים יכולים להגיש גם הצעות לרכב בודד.
אין החברה מתחייבת לקבל את ההצעה הגבוהה ביותר, או כל הצעה שהיא.

אופנועים וקטנועים

• למכירה 50 [illegible] עם כירה ב־מצב מצוין טל. 81492.

מציעים למכירה

• בהזדמנות למכירה תנור נסיעה רדיו־טייפ סטריאופוני חדש (דהיט) 2,000 ל״י — להתקשר אחרי 8 בערב.
• למכירה מנוע אנגלי, ליבוביץ ניקל 4 כ״ס טלפון 62550.
• למכירה תנור בישול ואפיה „אמקור״, ענק טיול, גברשת מכונות חרשה — 411900.
• בהזדמנות מיקסר גרמני, תנור חימום, עם רקורציה, מסרטה ומכונת הסרטה סופר 8 מורשים, גיבורי ישראל 146/4 תל־אביב.
• קומפרסור 3 כ״ס לחוב ת״ו מכנר 50 ב„עיליד״ להרצל.
• מיגור — אמפליפייר חר־מן הרדוו 2x20 וט חדש — 245517.
• בהזדמנות מחיצה דקורטיבית יפה טלפון 700134 בין היום.
• בהזדמנות רדיו טייפ 650 מחשב כ״ס 500 474709.
• למכירה מזגן לצורך פרטיברית טלפון 705340 — 704120.
• מעיל נ״מי 38, טייפריקורדר, ובגדים מחו״ל בהזדמנות 825005.
• בהזדמנות מערכת סטריאו פונית מגבר + פטיפון בי. אס. אר. 144 ראש מגנטי + רמקולים גדולים 8200 ל״י 231582.
• במחירים מפתיעים! קיטים למגברים „טלפונקן״ רמקולים „סנדברג״ דולה צלגנטי, „אלקטרוניקס״ התשמנואים 107 טלפון 260383 ת״א.
• מיטת ליט חדש מלקה ל״י — 850, סורל 1973 למכירה טלפון 006681.
• למכירת מכונות ניזום וקיפול לעבודות גינון, וכלי אינסטלציה 826762.
• עתיקות! רהיטים, אהילים, מקריטים, תמונות, מסלים, ויטרינות 230108.
• למכירה ציור חדש קוטר לדן ילדים טלפונים — 958771 951880.
• בהזדמנות! טייפרקורדר טנדרים סטריאו סורל צ׳0000 רמקול ורפרפה 802048—03.

רוצים לקנות

• עמוס קונה רהיטים אנטיקות פריג׳ידרים טלויזיות וחיטולים 870918.

כלי נגינה

• אקורדיון כנף גרמני תום במצב חדש 15,000 87428.
• ניטורות חשמליות ומפרטות במבחר גדול ובאיכות מקצועית ב„רסיטל״, בויחנו דה 18 — 230501.
• מבנחרים חדשים ומשומשים ואורגנים, מבחר גדול ובתנאים נוחים, פלנים, דינבוגה 123 טלפון 220600.
• פסנתרים חדשים ומשומשים ועיכוזים וגיטרות „רדהט״ ת״א פרישמן 87 — 226425.

מקררים

• קונה! מקררים במחיר גבוה ביותר ובמזומן, טלפון 521336.
• קונה! מקררים משומשים במחיר גבוה 825653 ביום, בערב 880141.
• למכירה אמקור 10 ב־מצב טוב ו־לול 857741 בבית.
• קונה מקררים משומשים במחיר גבוה ובמזומן מייד! טלפון 826897.
• אמקור 10 950 ל״י ב־מצב מצוין 262288 בערב.

רהיטים

• עודפי סטוקים! ספותים 600 ל״י מערכות שינה — 1260 ל״י ספות נוער — 490 ל״י ביאליק 6 ת״א 84103.
• 2 מיטות + מקום לכצי־עים, וכוננויות למכירה — 850810 — 1,200.
• חדרי שינה חדישים ומזנונים מתוצרת אירופה, חדר שינה קומפלט 4,850 לירות, אספקה מיידית. טלפון: — 234972—03.
• קונה רהיטים משומשים ועתיקים, ירושות וחיסולים. 472706 — כהן.
• ארון ילדים מיטה נוער למכירה טלפון 240030.

תנורי חמום

• למכירה בהזדמנות תנורי חימום חדשים עם אחריות ב־רנטים קודמים מחירים מ־600— ל״י עד 1,260 ל״י לפנות ל„אמטור״ יצחק שדה 33 טלפון 228166 ת״א.

שמלות חופה

• שמלות בסגנון כסרי מיעודות ליציאה בעת נם בי ישראל בוטיק „ארלי״ דיזנגוף 188, ת״א.

• תיפיישית 1300 1973 + רדיו, במצב טוב, טלפון — [illegible]
• תיפיישית 1300 1975 + תוספות 000 ל״י, 825017.
• בהזדמנות למכירה קורטינה 1600, 31,000 ק״מ, כולל רדיו [illegible] 011294.
• בהזדמנות למכירה פיג׳ו 404 1970 [illegible] ק״מ, כולל רדיו [illegible] 885010.
• ב.מ.וו 2002 71 עם כל התוספות האפשריות טלפון 714408.
• מיני מינור 1000 מסט לשנה [illegible] ל״י — [illegible]
• למכירה ווליס קומפקט 1300 טל׳ 845001 10—16.
• עצור! טלפו 625526 ונק־בל מודעתך טלפונית בשעות הערבית.
• מיליקסוואגן 1000 1300 מצב מהדר + רדיו טלפון — [illegible]
• למכירה מנוע דיזל 1000 מי״י 64 מצב טוב — [illegible]
• טריומף הרלד 1200 1961 בהזדמנות 4701003—08 אחרי 13.00.
• היסכוף ויקטור פורד 68 במצב טוב להתקשר 011268.
• למכירה מיני מיינר 61 מכסה סילינדר 61 003171.
• בהזדמנות פיאט 124 ספורט מופה, גלגי 1971 [illegible] ק״מ 30,000 ל״י ש׳ 419730.
• מיצובישי פולט 01,000 ק״מ במצב מצוין — 243824.
• מבחר של מכוניות רנו 12 ו־ 73 לאחר נסר הוצה שכי־ רות 246200.
• תיפיישית 1200 1961 במצב טוב, בעבודה 869121 — [illegible]
• למכירה רנו פלסטוס 1969 מנוע + [illegible] 747707.
• מרים 74 250 אב קוי מ־ הרבון לדרכנו 16,000 ק״מ טל. 453155 מ־9—1 ומ־7—4.
• פיג׳ו 404 01 מצוינת מטס לטנות הבאות ביום.
• וולבו 144 1072 סונן אוטומטי מצב מצוין טלפון [illegible]
• בהזדמנות סובארו די.אל 1973 [illegible] ק״מ + תוספות — 036/[illegible]
• למכירה אסקורט 1074, 4 דלתות טלפון 802740.
• ב.מ.וו. 1003 700 במצב מצוין + רדיו + טכס — [illegible]
• בהזדמנות כרמל דוכס 67 מנוע פורד — 8500 226917.
• פיג׳ו 404 73 במצב מצוין + תוספות 27,000 ק״מ — [illegible] 14—10 8—1.
• אופל קדט סטיישן 1068 במצב מצוין טל. 782010.
• פולקסווגן 1069 לשנה מטס מצב מצוין 201003.
• פיג׳ו 404 [illegible] 16000 פורד 1008 טל. — 720032 אחה״צ.
• אסקורט 60 במצב מצוין 01,000 ק״מ טל. 702072.
• פיג׳ו 404 פטון יד ראשונה [illegible] ל״י במצב חדש [illegible]
• אופל קדט + טכס ורדיו אוטומטי חניון מלון דן — [illegible]
• דודג׳ דארט 1066 עבודה חיפה 747168 לבית ישראל.
• מיני־מינור 1000 סטיישן 1001 אחרי אוברול מוסך נוה־אור 787421.
• פרינץ 4 מודל 1000, טכס שנה, מצב מצוין טלפון — 450820 [illegible]
• טנדר פ׳ו׳מיאט שנת 1074 [illegible] ק״מ במצב מצוין — [illegible] 7—5 אחה״צ.
• פולקסווגן ודיאנט סטיישן 1969 מודל 72 טלפון — 052—[illegible]
• סוסיתא מודל 69 במצב מצוין רדיו וטכס 232985—03.
• אסקורט 1970, מצב נהדר, 24,000 ל״י טלפון 228504.
• פיג׳ו 504 אוטומטי, 1072 + רדיו, מיכסתי, טלפון — 4718[illegible]
• פיג׳ו 404 07 במצב מכני מצוין 709027 209280.
• פיג׳ו 404 1060 180,000 ק״מ 116780 אחה״צ ובערב.
• מיני מיינר 1001 אחרי שיפוץ מנוע אוברול טלפון [illegible]
• פיג׳ו 401 סטיישן 1970 [illegible] ל״י 473592 14—0.
• אופל רקורד ספורט 1970 מנוע חדש 1074 440545.
• טנדר פורד טרנזיט 2000 1975 ק״מ 2000 201304.
• דודג׳ דארט 70, מזגן, מרברקס וסטירנג מצב מצוין 821540 בערב 857473.
• קינמבה 1300 00 טסט ב־מצב טוב 841103 ביום.
• רנו 4 1969 16,000 חרב־מימון 6/7 ליד וייצמן רמלה צריפיון.
• טקוגרפיות תנור מכונת מחינת ולישה נעוד טלפון — 30950—03.
• ארם 80 מנוע 71 למצב מצוין 16,000 450160.

שרותים

• „המבריק״ מלטשים ושטיחים + ניקוי יסודי מ־200 30314 80500.
• הובלות: זיפות סיור ותיקון גגות באחריות המשרד שפוצים בערב 201421.
• אמבטיות! ציפוי אמאייל בביתך בצבעים (ירגעו ר הרסיבות) טלפונים 33525.
• „הברקה״ מלטשים ושטיח רוקים מרצפת — 200 ונקיון יסודי 827729.

תריסים

• ב־110 ל״י למ״ר מסגרת פלסטיק נזבוכית להרכבה עצמית „ליה״ סיכו מכחרי 505485 67.
• במחיר היום! תריסים חלונות ומיקלחות מכל הסוגים 548000.

טלויזיה

• קונה! טלוויזיות במחיר גבוה ביותר ביום ובערב — 207051.
• תיקון ראשון הסורת בירוח הרכבת אנטנות „אלקטרונל״ 822077.

דודי שמש וחשמל

• הבונה! תדור גדול צלצל 201504 206780 לדנט טולה 0 שנים אחריות 80 שנות שרות נאמן דרך השלום 7 תל־אביב.

צילומים

• מעוניין לקנות מצלמת הסרטה קנון סופר 8 רצוי מרגם 518 701480.

מכונות כביסה

• מכונת כביסה „מילסר אמוס״ 1073 במצב מצוין — 410038.

חקלאות

• עקירת עצים בשופל כולל שריפה. טל. 25401—068.
• זכל אורגני מטובח לסכירה, כולל הובלה — טלפון: 25401—033.

טרקטורים

• מורד 5,000 חצי אוטומטי ועגלה 08 מיטופץ 32370.

חיות בית

• גורי זאב נפלאים (ללא תעודות) טל. 471560 בערב.

התעמלות ומסגים

• מסג׳ בבית בכל הגוף — נגבת 60 יצחקי 103560.
• מסג׳יסטית צעירה מקבלת בביתה רש״י 18 — 230200 250027.
• מסג׳יסטית מיוחדת ב׳ רמת־יצחק עוזיאל 33 כניסה ב׳ ק״ם.
• דרושה בחורה לעבודה במסג׳ לא דרוש נסיון — 720403 ר״נ ז׳בוטינסקי 89.
• מסג׳יסטית מקבלת בביתה באופן פרטי דיזינגוף 280513 83.
• המסג׳ המיוחד רק אצלנו „ארו״ אחד העם 120 — 4714 2027 גם בשבת.
• מסג׳ שכולו הנאה מכון קוסטסי״ שלום עליכם 30, בחצר 282070.
• בוא ותהנה באווירה אוריינטאית, פרשטלדור 32, מגש האוו 200758.
• מסג׳יסטית צעירה מקבלת בביתה, יהודה הלוי 189 — הזמנות 233082 „מירי״.
• מסג׳יסטית נאה דרושה (אפשרי מתלמדת) חרואה 700078 — 132.
• המסג׳יסטיות שלנו יעניקו לך שחרור כללי רק במכון „ארון״ דיזנגוף 274, ת״א 225451.
• מסג׳יסטיות יפהפיות מ־עוזיצריות ברוסטלדור 12 דירה 7 50808.
• מסג׳יסטיות והנה ואר־ריות שדרות חן 30 כניסה ב׳ קרקע 351004.
• להרפיית המתח מסג׳יסטית מקבלת בביתה טוקולוב 442060 60.
• מסג׳יסטית נאה ומהודרת מקבלת בביתה להרפיית ה־מתח אלחריזי 17 228522.
• להרפיית המתח מסג׳יס־טית מקבלת פרטי 295204 חברון 6.
• מסג׳יסטית מ־16.00—21 ובשבת דרך חיפה 123 — 449365 הזמנות בלבד.
• חדש! מסג׳יסטית חיננית מקבלת בביתה תפלך ג׳ורג׳ 66 דירה 5 287025.
• בפרטיות מלאה מסג׳ מ־נה 208108 ה׳ באייר 20 דירה 12.
• מסג׳ מהנה באוירת דנג׳ עת 224071 מנדלי 3 המכון קומה נ׳ דירה 9.
• מסג׳יסטית צעירה מקבלת בביתה שד׳ בן־גוריון 48 דירה 1 פינת דיזנגוף.
• צעירת חביבה מקבלת פרטי. למסג׳ ותרפיה ולשכה דיזנגוף 271 446160.

• הרגע לו עצות! הוצגות „בזכות השפויים״ אמסטרדם 1.
• בזוג „המסג׳יסטיות״ (לי ריבוי ובריאות) הבריאים 31, „אדם״ 286070.
• חדש בת״ה! עם אצלנו המיד אצלנו! מכני לרצי ניים בעלנכון 41 95 [illegible] — ויקטור.
• מסג׳יסט לנשים מבכל בביתו טל. [illegible]
• מסג׳יסטית בביתה בינו אופות וטיפולים בלליים! „אלקרט״ שלום עליכם 17 — 288058—03.
• בוא להרגיע מיתוח ותהנה! באווירה אירופאית! ה׳ מעפילים 31.
• אצל הלנה תרגיש כמלך! שרטיות רענות והרפית מי מתח לואי־מרשל 17 ק״מ — (מול קולנוע צפון) 31—0.

ירושלים

דירות למכירה

• בנוה־שאנן למכירה או בשכ״ח 5 חדרים + ארונות + מחסן 473015—03.

דירות בדמי מפתח

• חדר גדול + נוחיות ב־רח׳ ציפורי 13 — 230083 ירושלים.

הצעות עבודה

• שומרים באזור ירושלים לעבודה במשמרות יכבר ותנאים טובים מאד לפנות ל־מודיעין אורחי בן־יהודה 15 ירושלים.
• דרושים סוכנים וסוכנות לרכישת מודעות לירושלים רווחים נאותים למתאימים — 288702—02.
• דרושה ספירה עם ידע בהדפסה לעבודה מעולה — 60550.
• דרושים מסגר נגר ומכונאי בעלי נסיון לפנות: כורש 12 כניסה ב׳, דירה 5.

שרותים

• הסקה! אחזקה שנתית ו־תיקוני ת.ר.ל. בע״מ 225830.

לוח חיפה

דירות למכירה

• באחוזה 5 כניסה נפרדת גינה נוף לים ארונות וכו׳ 600 מ״ר אדמה פרטית מיידי קוסמוס שד׳ הנשיא 99 טל׳ 80228/0.
• דרך הים, 4 חדרים מרו־חים, חימום, מטבח פורמיקה, סלים־אישפה, משכנתא — 245,000.— תנאי תשלום נו־חים ומוגמרים — ללא תיצ־טדה, כניסה 1077 חברת קיט־טל שד׳ הנשיא 90 טלפון — 80228—0.

דירות בשכר חודשי

• באחוזה 5 דו משפחתי כניסה נפרדת גינה ארונות וכו׳ קוסמוס שד׳ הנשיא 90, טלפון 80228/0.
• ק. ביאליק דירת חדישה 4 חדרים מרכזי טלפון 241018.

אולמות

• 200 מ״ר בשכ״ח לתעשיה בבנין „מצה״ו״ ליד הצ׳ק־פוסט 230022—03.

הצעות עבודה

• דרושות תופרות בעלות נסיון לקונפקציה של מעילי עור או פריגים לפנות טל׳ 934038 בימי א׳—ה׳ בשעות העבודה.
• דרושים בעלי מקצוע מע־לים בנושאי אינסטלציה, חשמל ונהגות בעלי רכב וכו׳ לים אפשרות להרווית הרבה כסף, טל׳ 005565—04.
• לחברה קבלנית גדולה ב־חיפה דרושה מנהלת חשבונות. מנוסה מעדיפים עם ידיעות בהפעלת מכונת לחנה״ח חשבונות 644251.
• לצ.ח. בע״מ מפרץ חיפה דרושים מסגרים וחשמלאים לאחר שרות צבאי טלפון — 727107.
• למפעל מתכת בחיפה דרו־שה מזכירה בעלת נסיון ידי־עת השפה העברית והאנגלית כולל הדפסה הכרחית. לפנות לטל׳ 600151.
• פקידה בחברת לחצי יום דרושה לעו״ד מולדבסקי — 522617.
• דרושה מטפלת עם עוזרת בבית טלפון 87486.
• נחוצים לנו חרטים ומסגרים „המשולש חיפה״ בע״מ טלפון 725760.

מכוניות

• דופין 69 (ראש חרש) לפני אוברול בהזדמנות — 511658.
• גרר וליס 1960 + טסט לשנה מצב מצוין 524507 ביום.

המוסד לביטוח לאומי

דרוש

מבקר פעולות המחשב

במחלקה למבדק פנימי בירושלים,
בדרגה ט״ז בדירוג האחיד.

הערות:
א. בדבר פרטים יש לפנות למחלקת כח־אדם, טלפון: 28111—02.
ב. את הבקשות יש להגיש למחלקת כח־אדם, המוסד לביטוח לאומי, שד׳ ויצמן 13, ירושלים, על גבי טופס בקשה למשרה פנויה מדף 2115 עד לתאריך 20.1.75.
ג. לחייל מילואים אחרי 75 ימי שירות וכן לחייל ששוחרר בנסיבות האחרות האמורות בחוק החיילים המשוחררים (הוראות שעה תשל״ד — 1973) תינתן זכות קדימה בועדת הבחינה, בהתאם לתקנות השירות אם הוא עונה לכל דרישות המכרז ויצרף תעודה על זכאותו (מהשלישות הראשית) בהתאם לחוק הנ״ל.

דרושים

סוכנים

להפצת מוצרי מזון

באזור המרכז

(בעלי רכב סגור 5 טון)

לפנות ת.ד. 193 פתח־תקוה
עבור „סוכן״

מוסד כלכלי גדול מחפש:

★ **מזכירה**
בעלת נסיון, עברית על בוריה, כתיבה במכונה, ידיעה רחבה בהנ״ח אנגלית רצויה.

שעות העבודה 7.30—16.00

★ **כתבנית עברית מעולה**

לפנות טלפונית בשעות העבודה
מס. 39955 קו פנימי 357.

דרושה

מזכירה מעולה

השולטת היטב בשפות אנגלית־עברית כולל הדפסה בשתי השפות.
תנאים טובים למועמדת המתאימה.
נא לפנות בכתב בציון קורות חיים ונסיון קודם לת.ד. 4397 תל־אביב (למס׳ 125).

— סודיות מובטחת —

לחברה לעמילות מכס

דרוש/דרושה

מנהל/ת חשבונות

לעבודה בחיפה

לפנות: ת.ד. 40020 תל־אביב

דרושה פקידה להנה״ח

רצוי ידע בהכנת שכר

שעות העבודה: 8.00 — 14.00 בת״א

לפנות טל. 268380 או 35057 לישרה

נציבות שירות המדינה

מכרז פומבי מס. 10690 (לא הגלה מועמדים)

למשרת טבח ראשי

בדרגה יד—טו של הדירוג האחיד
בבית החולים שיבא, תל השומר,
משרד הבריאות

דרישות: השכלה של עשר שנות לימוד וסי
1 בטבחות מטעם משרד העבודה ונסיון של מספר שנים במקצוע.

בקשות (בצרוף מסמכים) יש להגיש לנציבות שירות המדינה הלשכה המחוזית, רח׳ ה׳ [illegible] 5, הקריה, תל אביב.

● התאריך האחרון להגשת בקשות הוא: יום שבת תשל״ה (16.1.1975).

לחברה מסחרית גדולה בחיפה

דרוש

כלכלן

כעוזר למנכ״ל החברה

רצוי בעל נסיון בתמחיר וניהול משק

מועמדים רציניים יפנו בכתב תוך ציון קורות חיים ונסיון קודם אל ת.ד. 4353 חיפה, עד מספר 702

למוסד רפואי

דרושים

רופאי ילדים

למקומות הבאים:
בת־ים, חולון, רמלה, לוד

מועמדים מתבקשים לפנות עם פרוט קורות חיים וציון מקומות עבודה קודמים לת.ד. 4696 ת״א עבור „רופאים״

עיריית פתח־תקוה

דרושים למחלקה לנוער

1) **מנהל בית נוער גדול**

הכישורים: השכלה: מדריך מוסמך [illegible] נסיון של 5 שנים בהדרכת נוער, ידע [illegible] מוסד ומגע עם חניכים ומוסדות. היקף המשרה מלאה, הדרוג: פדגוגי בהתאם לנתוני המועמד.

2) **מדריך חברתי לקבוצות נוער בוגר**

הכישורים: נסיון בהדרכת נוער, השכלה תיכונית ומעלה. היקף המשרה: חלקית.

מועמדים המעונינים בתפקידים האמורים מתבקשים לפנות בכתב, לת.ד. 271 פתח תקוה, ויזמנו לראיון.

מכוניות הדר בע״מ

סוכנות ראשית של

AUDI NSU

דרוש שליח

עם רשיון לקטנוע

✱

לפנות אישית למכירות דרך פתח־תקוה [illegible] תל־אביב, בשעות העבודה

עורך דין בחיפה

מבוקש

עורך דין מנוסה

למשרד עורכי־דין בחיפה

תנאים טובים בהתאם לכישורים

לפנות לת.ד. 224 חיפה

סודיות מובטחת

תדיראן

למחלקת המיכון

דרושים:

1. מתכנת מנוסה למחשב י.ב.מ. 370.
דרוש נסיון של שנתיים לפחות בשפות (אסמבלר ו־קובול).
2. מנתח מערכות בעל נסיון בעיבוד נתונים.
3. מתכנת עם נסיון במיני מחשבים
לעבודה ביישומים הנדסיים.
דרושה ידיעת פורטרן.
4. מפעיל למחשב י.ב.מ. 370 DOS.
בעל נסיון של שנתיים לפחות.
5. נקבניות עברית.
עם נסיון של שנתיים לפחות
6. נקבניות אנגלית.
עם נסיון של שנתיים לפחות.

לפנות בכתב לת.ד. 648 תל־אביב למחלקת כח אדם או טלפונית ישירות למחלקה 262346.

— סודיות מובטחת —

כור מתכת בע״מ

למפעלנו בחולון

דרוש טבח

למטבח פועלים המספק ארוחות ל־300 איש.

לפנות לסיני כור מתכת (חמת) האיפון 1 אזור התעשיה חולון או טל: 849111 קו 52

דרושה בחורה בוגרת תיכון

עם ידיעה טובה בחשבון להכנת חשבונות ללקוחות

שעות העבודה:
מ־7.30—16.00
לפנות אישית לסברינה חברה לשווק,
רח׳ החשמל 13 תל־אביב

sabrina

לחברת אמריקה ישראל בלוידס בע״מ „פרמה שרף״

דרושים לרגל ההרחבה

1. מהנדס מכונות
יתרון לבוגר בית ספר מקצועי

2. כרסם - מבלטן
יתרון לבוגר בית ספר מקצועי בעל נסיון

מקום העבודה בנצרת עלית

נא לפנות בכתב יד בצירוף תולדות חיים ופרטים מלאים לת.ד. 14187 תל־אביב.

לחברה פרטית בחיפה דרוש

מנהל חשבונות מעולה

בעל ניסיון רב־שנתי
לכתאים יינתנו תנאים טובים

לפנות בכתב „הארץ״ נורדאו 20 חיפה עבור „עצמאי״

סודיות מובטחת.

חב׳ „השמירה״ בע״מ

לסניפנו בחדרה
דרושים אנשי אבטחה ושומרים
לעבודה ביום ובלילה

לפנות אישית למנהל הסניף רח׳ הנשיא 15 חדרה, בין השעות 08.00—15.00

„השמירה״ שומרת על כל היקר לך

למוסד ציבורי ארצי

דרוש

מנהל משק ואחזקה

✱ בוגר תיכון, לאחר שירות צבאי
✱ ידע ונסיון באחזקת מבנים
✱ רקע טכני, רצוי בענף הבניה
✱ כושר לפקח על צוות עובדים
✱ כושר לנהל מו״מ
✱ גיל 35—45
✱ שליטה בשפה העברית וידיעת שפות נוספות

מקום העבודה: תל־אביב.

הערה: התפקיד כרוך בנסיעות בכל הארץ. הכרחי בעל רכב

לפנות בכתב יד בפירוט מלא של קורות חיים ונסיון קודם בעבודה ושכר מבוקש לת.ד. 4724 ת״א עד 17.1.75

סודיות מובטחת

רשות השידור

מודיעה על משרה פנויה ברדיו

תואר המשרה:

מהנדס אולפנים בירושלים

הדרגה: 8—7 של דירוג המהנדסים והטכנאים

מקום העבודה: ירושלים

תיאור התפקידים: מנהל השרותים הטכניים של יחידת ההנדסה אחראי להפעלה ולשימוש יעיל ותקין של כל הציוד המצוי בשרותים הטכניים ברדיו. קובע הצרכים של הנדסת רדיו לגבי שירותים טכניים ודרישות כח־אדם בתיאום עם המהנדס הראשי. אחראי לאחזקת השרותים הטכניים ברמה מקצועית גבוהה והסכונית.

מייעץ בהכנת התקציב השנתי של השרותים הטכניים היחידה, הדרכתו והצבתו למשימות. מאפשר רכישות של ציוד טכני בהיקף מוגדר. מנהל כל המתקנים מבחינת הפעלה ואחזקה בבנין ובמקומות שידור מרוחקים.

מספק ומבקר עבודת הצוותים במסגרת ההוראות וההנחיות. מדווח באופן שוטף על פעולות היחידה למנהל הרדיו ולמהנדס הראשי.

כפיפות: למהנדס הראשי.

הכישורים הדרושים: השכלה הנדסית מלאה באלקטרוניקה (רשום בפנקס המהנדסים). נסיון של 10 שנים בשידור או בתחום קרוב, מתוכן לפחות 5 שנים בתפקיד ניהול בכיר. כושר לקיים יחסי עבודה נאותים עם העובדים. כושר לארגן ולפקח על צוות עובדים גדול. כישר לנהל מו״מ כישר הבעה בכתב ובע״פ. ידיעת השפות עברית ואנגלית.

הערות: חוקף המינוי הוא ל־3 שנים עם אפשרות הארכה.

מילוי התפקיד כרוך בעבודה מחוץ לשעות העבודה הרגילות.

המעונינים במשרה זו יפנו בצירוף אישורים על השכלה ונסיון למחלקת כח־אדם, רשות השידור, רוממה, ירושלים עד 21.1.75.

פניות שתגענה לאחר התאריך הנ״ל לא תענינה.

החברה להגנת הטבע

רח׳ השפלה 4 ת״א

דרושים

★ **מנהל חשבונות עצמאי**
לניהול מחלקה, ליום עבודה מלא 08.00—16.00

★ **עוזר למנהל חשבונות**
סוג ג׳ ליום עבודה מלא.

✱

המעונינים יפנו בכתב לחברה בת״א בציון גיל קורות חיים ונסיון קודם.

לחברת בטוח בתל־אביב
דרוש/ה
פקיד/ה ראשי/ת
בעל/ת נסיון רב בשטח הבטוח
ידע בבטוח אלמנטרי הכרחי
עדיפות לידיעת השפה האנגלית
שעות העבודה
(08.00—15.00) (16.00)
לפנות לגב. אורה טלפון 611877 ת״א

דרוש מפעיל טוב
לטרקטור 8—די
בשעות הערב
057—75574
055—52867

דרוש
אורג מעולה
לעבודה בשתי משמרות על נולי נושר ודיוזן
לפנות: טלפון: 825062, 914151 ובערב — 613788

המשרד
רואי חשבון
דרושים בוחנים
לפנות
טל. 14813 ת״א.

למפעל בקבוץ
דרוש
הנדסאי/טכנאי
מזונות
לעבודות החזקה
עדיפות לבעלי נסיון במכונות לעיבוד פלסטיקה.
לפנות לת.ד. 9710 חיפה

דרושים קצינים וחיילים משוחררים לשמירה
בירושלים והסביבה
לפנות טל. 224969—02 בין השעות 7—5 אחה״צ לאחראי אורי.

דרושים
משוחררי צה״ל
לשמירה
באיזור חיפה
לפנות בין השעות 10.00—12.00
ומ־6.00—8.00 אחה״צ.
טלפון 251117—04.

דרושה פקידה
למשרה נאה
להתקשר 721661—04
אחים שורצמן בע״מ

דרושים קצינים וחיילים משוחררים
לשמירה באיזור מרכז
לפנות מיום ה׳ בין השעות 10.00—4.00
טלפון 242877—03
רחוב בן־יהודה 176 תל־אביב.

דרוש
מנהל חשבונות
ט.נ.ס.ה
עם שירות מילואים ומקומות עבודה קודמים
סודיות מובטחת
לפנות: ת.ד. 29147 ת״א

כוונת סוריה

(סוף מעמוד 9)

גם חבריו המקורבים ביותר סירבו לחתום על הצעה זו. והיא נפלה אף בטרם הוגשה לפרלמנט. הנימוקים: ציוד הצבא הלבנוני בנשק רוסי מתוחכם יגרור בעקבותיו הזמנת מומחים סובייטיים להפעלתו של נשק זה, ולאיש־זן הצוותים הלבנוניים.

גם בעיית המימון של רכש זה, הכרוך בהוצאות שלבנון אינה יכולה לעמוד בהם, לא נפתרה. ברור היה לכל, כי סעודיה ומדינות המיפרץ הפרסי, אשר ביכולתן לממן זאת — יתנגדו לתת כספן למימון רכישת נשק רוסי.

בן כה וכה, חורר פרנג׳יה ותומכיו וטענו, כי לבנון חייבת להצטייד בנשק מתאים, משום שעליה להגן על עצמה ולהילחם. „אין ללבנון דרך אחרת, כיוון שישראל שואפת להשתלט עליה. בין אם יימצאו בה כוחות התנגדות הפלשתינאים (קרי: המחבלים) ובין אם לאו; בין אם היא תחליט להיות מדינת־עימות ובין אם לאו״ — טוענים אנשי פרנג׳יה לעומת יריביהם המזהירים מפני הסתבכותה של לבנון במלחמה.

מדיניותו של נשיא־לבנון היא לנקוט מדיניות של פתיחות ביחס למדינות הערביות, וגילוי הבנה לפעולותיהם של המחבלים הפלשתינאים מלבנון נגד ישראל.

לא בכדי הוטל על פרנג׳יה לשמש דוברן של כל מדינות ערב בעת הדיון בבעיית־פלסטין בעצרת הכללית של האו״ם.

הישראלי החשדן

(סוף מעמוד 10)

האמריקני ינשיא ארצות־הברית בבוא המשא־ומתן ישראלי עם הפלשתינאים, או עם אש״ף — דבר שהובהש איננו מיידית. אך הייתכן וידי ד״ר קיסינג׳ר לא היו בדבר?

רק בימים האחרונים הוא צוטט: „בכלל שישה קילומטרים עלובים בגולן מסכנת ישראל משא־ומתן לשלום? ובוושינגטון אומרים כי בלחץ הסטייט־דפארטמנט החליט הממשל האמריקני להקציב כספים לפליטים הפלשתינאים, במגמה להפגין אי־נטיעת פנים בין ישראל לערבים. כאילו יש לפליטים הללו זכות מוסרית לקבלם מכספי הנפט הערבי. והאב לא צוטט כי אמר, שישראל תואיל לסגת מכל סיני והגדה המערבית, מריב רמת־הגולן ומירושלים המזרחית, בהסכם כדיני אשר ייחתם — עד שממשלת ישראל ביקשה במנו להדרי מתאיריו הקודרים?

✱

בהחלט סביר, שכל ישראלי יניח כי מזכיר המדינה האמריקני מדבר בצליל ובהוכן שונים עם עמיתיו במימשל האמריקני, אחרת בסיני, ובאופן אחר עם נציגות ארצות־הברית. מתרגם את דבריו ואת הוכנויותיו בצורה שונה בשיחותיו עם ממשלת ישראל. שונה בדיוניו עם עמיתיו הערבים. אחרת עם ברית־המועצות — ואין לדעת, אם ביניו פנימה מצוי פתרון כלשהו.

מה שצריך להדאיג אותנו יותר מכל הוא כי נביא מצרים אנואר סאדאת — שופע רוב היגה אליו ומקווה להשיג ממנו „תמורת באוכה״, את אשר במשא־ומתן ישיר ובשדה־הקרב לא יוכל להשיג מידי ישראל.

אם זהו הרושם של קיסינג׳ר, שנוצר בנבנעים של כלי התקשורת, הרי יש לנקוט בשיטת „בכדהו וחשדהו״; ועצה זו נביא אף לאלה מהנהיגינו, אשר בהוקף תפקידם חייבים לנהל עמו משא־ומתן. לאזרח הישראלי אין בטחון כי במנהיגות שלנו קיימת איזה קשיחות ביניינית. היודעת לקבוע את הגבול שבין העמידה שאנחנו חייבים לשלם בעד הבנת האמריקנים, לבין המקום, שאסור לנו לוותר מכנו והלאה — כי בנפשנו הדבר.

נציבות שירות המדינה מודיעה כי

דרושים צעירים/רות לתפקיד בטחוני מעניין

במשרד התחבורה
מינהלת נמל התעופה בן־גוריון [לוד]

תכונות נדרשות:
● לאחר שירות צבאי מלא;
● בעלי תעודת בגרות;
● דוברי השפה האנגלית על בוריה;
● הופעה נאה.

הערות:
1) העבודה היא במשמרות
2) מגורים באזור גוש דן — חובה
3) העבודה למשך חצי שנה לפחות
4) אין אפשרות העסקה לסטודנטים

על המעונינים בעלי הכישורים המתאימים לפנות באופן אישי למינהלת נמל התעופה בן גוריון (לוד), בבנין משרד הבריאות (סמוך לאולם המכס) ביום ה׳ 9.1.75 בין השעות 08.30—10.00 ולהביא עמם תעודת זהות, פנקס מילואים ותעודת שחרור מצה״ל.

למפעל של התעשיה האוירית באזור רמלה

דרושים

✱ מכונאי מטוסים לעבודות ייצור והרכבה.
✱ חשמלאי מטוסים לעבודות ייצור ובקורת.
✱ מחסנאים מעתודי מלאי ופקחי ייצור.

רצוי בוגרי בי״ס מקצועי.
למועמדים המתאימים מובטחים תנאי שכר הולמים.

לקבלת פרטים נוספים נא לפנות בכתב אל יחידת התעסוקה, התעשיה האוירית לישראל בע״מ, נמל תעופה ע״ש בן־גוריון או אישית בימים א׳—ה׳ בין השעות 3.00—15.00

מסוארי צפוי לניפוי - דני נוימן מועמד לצירוף

- אם שווייצר ימשיך בתפקידו כמאמן נבחרת הכדורגל

— מאת מנחם זהבי —

מאמן הנבחרת הלאומית בכדורגל, דוד שווייצר, ידחה את קביעתו הסופית של הסגל האולימפי הישראלי, עד שיקבל הודעה מוסמכת מן ההתאחדות בענין הארכת חוזהו.

בפגישה שקיים המאמן בשבוע שעבר עם יו"ר ועדת הנבחרת, מר זאב שחר, אמר שווייצר, כי יימנע מניפויים או מינויי־קבע עד למתן הבהרות לגבי עתידו. שווייצר אמר לשחר, כי את השינויים בסגל צריך לבצע המאמן שיוליך את הישראלים במשחקים הקדם־אולימפיים. מאחר שההתאחדות מגששת עדיין באפילה בנושא זה, החליט שווייצר להימנע מכל שינויים חד־משמעיים בסגל, „כדי למנוע אנדרלמוסיה".

בשיחה, שנערכה במשרדו של שחר, לא ביקש שווייצר את תמיכת יו"ר ועדת הנבחרות בהארכת חוזהו, בציינו, כי המדובר ב„נושא דו־צדדי".

עם זאת לא יימנע שווייצר מזימונים חדשים שיהיו בגדר של נסיונות. וכך זימן את אורי מלמיליאן ויהודה גרגיר, כדורגלני נבחרת הנוער, וזאת הבאר־שבעי אורי בנימין, למחנה־האימון ה„קצרצר", שייערך בשבוע הבא במשך 24 שעות בטבריה, לקראת משחק הנבחרת מול נבחרת ארה"ב ביום ד' הבא, בבית־שאן. מלמיליאן ובנימין עשויים אף להשתבץ בהרכב הפותח.

בהגיעו לשאלה לגבי מועד השינויים ומהותם, אמר שווייצר: „בשלב זה אני ממתין להודעה מההתאחדות. יהיה זה חסר הגיון לבצע קודם־לכן שינויים משמעותיים".

גם טרם ברור אם השוער הלאומי הוותיק, יצחק ויסוקר, יוזמן למשחק בבית־שאן. הדבר ייקבע רק לאחר שיתברר אם ויסוקר כשיר מבחינה בריאותית.

מינוי־של־קבע

הגם שיימנע משינויים חד־משמעיים גיבש כבר שווייצר לעצמו קו־פעולה — למקרה שיגיע להסכם בדבר הארכת חוזהו. זולת שלושת המצוטטים האמורים מועמדים להיקרא לסגל גם דני נוימן (בית"ר ירושלים). ד"ר דיקי פרץ (כאשר יחלים). גם עודד מכנס יזכה במינוי של קבע.

בין המנופים יהיה, כ־וב לוודאי, יואל מסוארי, חקיצוני של שמשון ת"א, שלא הופיע לאימונים האחרונים מבלי להסביר זאת.

שווייצר לא חקר את הסיבות לאי הופעת מסוארי, אך לא הסתיר התמרמרותו מחוסר רצינותו של השחקן, שזכה למקום קבוע בהרכב הראשון.

מהסגל יפרד גם באופן סופי הבלם התימני ישעיהו שוואגר, שביקש משווייצר, לפני שבועיים, להשתחרר מטעמי עבודה. נראה כי סיום הפרק בקריירה של שוואגר יצויין בטקס חגיגי, שייערך ביוזמת מאמן הנבחרת. גם מעמדם של משה אוננה ואריה בראשי, שלא התייצבו למחנה האימון האחרון, מעורער ואין ודאות כי שווייצר ישבצם בסגל האולימפי, למרות גילם הצעיר.

...והאנגלים כבר ענו: נודיע על מומלצינו בתוך שבועיים

ההתאחדות האנגלית לכדורגל הבטיחה להעביר תוך שבועיים את שמותיהם של מומלצים לאימון הנבחרת הישראלית, וכן את תנאיהם הכספיים של המאמנים האנגלים.

כפי שפורסם אתמול בעתוננו, פנה אתמול מנהל ההתאחדות הישראלית אל עמיתיו בלונדון בעניין מועמד לניהול הנבחרת הלאומית שלנו.

הפרסום בדבר הפנייה לאנגליה, עורר אתמול תסיסה בקרב רבים מחברי הנהלת ההתאחדות, שהביעו ספקות לגבי התבונה שבהחתמת מאמן אנגלי. אותם חוגים סבורים, כי עדיף יהיה למנות מאמן ישראלי, המכיר היטב את הכדורגל הישראלי ואשר אינו זקוק לחבלי התאקלמות.

גם בקרב חוג המצומצם, שהחליט על הפנייה להתאחדות האנגלית, קיימים ספקות, ועל פי הערכתו של סגן יו"ר ההתאחדות, עוריקם מילצ'ן, יוחלט בסופו־של־דבר למנות מאמן ישראלי — כלומר להאריך את חוזהו של דוד שווייצר. מילצ'ן הגדיר את הפנייה ללונדון כ„בדיקת אפשרויות בלבד".

אישים, המקורבים לנעשה בכדורגל האירופי, הביעו אתמול ספק, אם מאמן בעל שיעור קומה יאות לבוא עם בני משפחתו לישראל בתקופה זו. הם הוסיפו, כי גם אם יימצא מאמן „אמיץ" כזה, תסתכם העסקתו בסכום אגדי של 300 אלף ל"י לעונה, שאינו בהישג ידה של ההתאחדות.

משה אשכנזי ישפוט בנתניה

משה אשכנזי, ינהל בשבת הקרובה את המשחק המרכזי של המחזור ה־15 בליגה הלאומית בכדורגל בין מכבי נתניה לשמשון ת"א. האח השני למשפחת אשכנזי, מנחם, ישפוט במשחק בין בית"ר ירושלים להכח ר"ג.

שופטי יתר המשחקים: נפתלי איתן (הפועל ת"א — הפועל חדרה), משה מזרחי (הפועל חיפה — הפועל ירושלים), עובדיה בן־יצחק (מכבי יפו—מכבי ת"א), צבי שריר (מכבי פ"ת — בית"ר ת"א), שמעון חוגג (בני־יהודה — הפועל באר־שבע). אברהם קליין (הפועל פ"ת) — הפועל כפר־סבא).

● מנצ'סטר־יונייטד „עפה" אמש מהגביע האנגלי. כשנוצחה ע"י ואלסול (ג') 3:2. במשחק החוזר בינהן, בסיבוב השלישי של הגביע. יתר התוצאות במשחקים החוזרים: סטאפורד (מחוץ לליגות) — רותרהאם (ד') 0:2; ארסנל (א') — יורק (ב') 1:3; אברטון (א') — אולטרינצ'אם (מחוץ לליגות) 0:2; ריינג'רס (א') — סאותהאנד (ג') 0:2; מידלסברו (א') — וייקומב (מחוץ לליגות) 0:1; האל (ב') — פולהאם (ב') 0:2; מילוואל (ב') — בארי (ג') 1:1.

● „נבחרת טניס־השולחן של ישראל תשתתף באליפות העולם שתערך בהודו". — השיב אתמול יו"ר ההתאחדות הבינלאומית בטניס־שולחן, ה.ק. ויגנ, לשאלתו הטלפונית של מנכ"ל ההתאחדות לספורט, מר שמואל ללקין.

● עדי פרנה, מאמן נבחרת הנוער בהרמת משקולות, הודיע אתמול למנכ"ל ההתאחדות לספורט, שמואל ללקין, על התפטרותו מתפקיד זה.

כדורסלני ה„סאברס" ניצחו גם בבירה

קבוצת „ישראל סאברס" גילתה אמש גם לצופים הירושלמים את הכדורסל האמריקני המקצועני, ובראשותם של ס. וורדינגטון (מספר 10), סנק ג'ונס (מספר 33) ואלן קאר (מספר 30), הוכיחו כי הכדורסל המקצועני דורש כוח רב, קליעות מדוייקות ומעל לכל מבצעים מבריקים.

ה„סאברס" היו עדיפים בכל שלבי המשחק על אלופת החובבים מג'קסונוויל שבה בלט מעל לכולם רון קינג (מספר 22), בעל קליעות המדוייקות, והענק רן אנטוני. ה„סאברס" ניצחו 103:123.

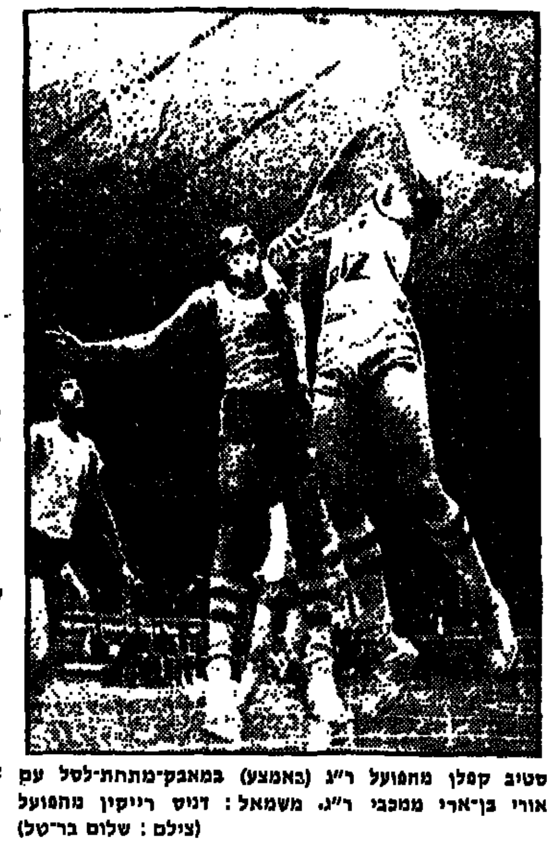

סטיב קפלן מהפועל ר"ג (באמצע) במאבק־מתחת־לסל עם אורי בן־ארי ממכבי ר"ג. משמאל: דניס רייקין מהפועל (צלם: שלום בר־טל)

החמישיה של המחזור

עם השלמת המחזור הזה נוסתגנות החמישיה הבאה: שמואל אבישר (מכבי ת"א), ג'ק אייזנר (בית"ר ירושלים), בארי לייבוביץ' (הפועל ת"א), בוב גריפין (מכבי ר"ג) ו... דוד (הפועל חיפה).

כדורסלן המחזור

בארי ליבוביץ', בזכות ... נגד הפועל רמת־גן ... ה־11.

קבוצת המחזור

הפועל ת"א, בזכות ... על הפועל ר"ג (87:89).

מלך הסלים

1. סטיב קפלן (הפ' ר"ג) [illegible]
2. בועז ינאי (גבת/יגור) [illegible]
3. צבי ענבר (קרית־חיים) [illegible]
4. אור גורן (מגידו) [illegible]
5. לארי גורדון (מכ' ר"ג) [illegible]

הפועל השלים את ה„דאבל" ב„דרבי" הר"ג מול מכבי

גורדון וחבריו כבר אינם אותה קבוצה מגביע־אירופה

— מאת מיכאל קרנון —

ארבעה שבועות בדיוק אחרי שאמור היה להגיע לסיומו, הושלם אמש הסיבוב הראשון בליגה הלאומית בכדורסל. שני משחקים שנותרו עוד מן המחזור הי"11, נערכו במיגרשים פתוחים שנהנו הפעם משמיים בהירים.

מסתבר כי גם במיגרשה הראשון של מכבי ת"א לא נרגעו אוהדי מכבי חיפה. אבל זה לא מנע מהפועל לנצח בבירור 58:87 ב„דרבי" חיפני בתנאים בלתי־מקובלים. משחק, אומלל נוסף, זה שנידחה שלוש פעמים בין הפועל קרית־חיים להפועל ירושלים, התקיים ופיצה את הירושלמים על הנסיעות הארוכות בנצחון 56:61.

אבל נראה, כי אין מאפשרים לנו להציץ פעם אחת בטבלה מושלמת. שני משחקים של המחזור הי"18, שנקבע ליום שישי הקרוב: הקדמו לאתמול. הפועל השלים „דאבל" על מכבי בדרבי רמת־גני (94:101) והפועל תל־אביב ואליצור שוב היו מעורבים במשחק הסכסף ומרתק שהסתיים גם הפעם בנצחון דחוק של לייבוביץ' וחבריו — 83:87.

כאשר גורדון יצא היה המשחק „גמור"

עד לסיום עונה זו לא יהיו יותר ויכוחים ברמת־גן. הפועל עשה זאת למכבי בפעם השנית וגם הפעם בצורה משכנעת. פער בן שבע הנקודות (94:101) אינו נראה אולי משמעותי כמו זה שהושג בסיבוב הראשון — (81:98). אבל לא היה אמש ספק מיהי הקבוצה הטובה יותר.

אחרי השיא של גביע־אירופה אין עוד מכבי רמת־גן אותה קבוצה נמרצת, שאפתנית ומלהיבה כפי שהיתה בחודשים נובמבר־דצמבר. ללא דון קורבליס, שחזר הביתה, ולארי צ'יטהאם, שנפרד אמש בעצב מחבריו, התברר כי מכבי היא קבוצה בינונית הבנויה למעשה על כושרם האישי של שני שחקנים ומחפשת את האחרים שיסייעו להם.

לארי גורדון (בכושר בינוני) ובוב גריפין (טוב למדי) אומנם מצאו שותף חרוץ. לוחם ודייקן בדמותו של ארנון מוזס. אבל זה לא הספיק כדי לבלום את השלישיה של הפועל קפלן־קרן ומליניאק, שהיתה יעילה הרבה יותר.

גם היתרון של מכבי בקליטת הכדורים החוזרים (35 לעומת 29) לא היה משמעותי כיוון שקפלן (9 מ־16), קרן (13 מ־19) ומליניאק (6 מ־7) היו בכושר־קליעה גבוה, יתר על כן: קפלן סחט עבירות רבות וניצל 15 מ־16 זריקות־עונשין והיה הגורם העיקרי ליציאתם של ארבעה משחקני מכבי בעוון חמש עבירות: משה זילברמן (דקה 24), גורדון, קמינסקי ובן־ארי.

גם הפועל איבד שלושה שחקנים (מליניאק, גוטליב ובלום) בשל חמש עבירות. אבל זה איפשר למכבים רק לסגור פער של 16 נקודות (בדקה ה־31) לשבע נקודות בסיום.

שמואל יעקובסון, מאמן מכבי, הפתיע בפתיחה עם חמישיה שכללה מלבד גורדון וגריפין את הצעירים ויסמן, ורנרסקי ובן־ארי. הרכב מוזר זה „לא עשה רושם" על המערך הקבוע של הפועל (קפלן, קרן, מליניאק, בלום וגוטליב). המכבים ניסו לשמור „לוחצת" על כל המיגרש בעוד שחניכיו של צבי לוצבקי הסתפקו בשמירה אישית רגילה והובילו מן הפתיחה. תוך דקות ספורות הוכנסו לשחק משה זילברמן, קמינסקי ומוזס ובכך התאזנו הכוחות (11:11 בדקה ה־5) המכבים אף הובילו 11:15, 17:21, אבל הפועל השווה ל־21:21 בדקה העשירית.

עתה חזינו במשחק שווה־כוחות לפני מיתקפה של הפועל בניצוחו של קרן. לקראת סיום המחצית — 33:38 בדקה ה־17 ו־46:40 עם השריקה להפסקה. קרן קלע 18 נקודות ב־20 הדקות הראשונות.

מצבו של מכבי היה לא ברור בעיקר בשל העובדה שלחובת גורדון נרשמו כבר ארבע עבירות. ואכן לארי לא פתח את המחצית השניה ובכך יכול היה סוף־סוף סטיב קפלן להיכנס לתמונה (רק 9 נקודות במחצית הראשונה).

גורדון הוכנס למשחק כאשר קבוצתו פיגרה כבר 56:44 אבל ראה מיד את הקפטן שלו משה זילברמן יוצא בעוון חמש עבירות. קפלן סחט עבירות כשהוא נהנה גם משיפוט מחמיר עם המכבים, וקרן, אחרי ארבע החטאות רצופות, חזר גם הוא לתמונה.

גם יציאתו של מליניאק המצטיין לא מנעה מהפועל לשמור על יתרונו והמשחק נראה „גמור" כאשר ביצע גורדון את עבירתו החמישית בדקה ה־34. ארנון מוזס עוד סחף את חבריו למיתקפה אחרונה שאיפשרה למחוק פיגור של 97:84 ל־99:94. עם שריקת הסיום ביצע בן־ארי את עבירתו החמישית על קפלן שקלע בשקט ומילא את דרישת הקהל למאה נקודות.

אחוז־הקליעה של שחקני הפועל היה גבוה למדי (57) כשצלפו 40 מ־70 נסיונות ו־21 מ־26 בעונשין (81 אחוז). המכבים קלעו 38 מ־74 (48 אחוז) ו־18 מ־22 בעונשין (82 אחוז).

קלעו להפועל: קפלן 33, קרן 28, מליניאק 15, בלום 10, א. זילברמן 7, גוטליב 6, אקרש 2. למכבי: גריפין 29, גורדון 24, מוזס 18, קמינסקי 9, בן־ארי 8, זיסמן 2, מ. זילברמן 2, וינרסקי 2.

שפטו: שומינר וגוגל לעיני 4,000 צופים, בהיכל הספורט ביד־אליהו. (מ. ק.)

שוב „ברח" הנצחון מידי אליצור

בארי לייבוביץ', אמן הכדור והמסירה של הפועל ת"א, היה אתמול בכושר שיא גם בקליעותיו. 8 דקות לפני תום המשחק עם אליצור ת"א, שעה שקבוצת הפועל היתה בפיגור של 11 נקודות, צימק בארי את הפער. יחד עם חבריו האמריקנים סטיוארט קופס ורובי ווסט עד ל־75:77 לאליצור. מצב זה יצר אמש ביד־אליהו מתח רב במשחק בו ניצחו כדורסלני הפועל 87:83 (52:47).

ובכך, שוב נוצחה אליצור ת"א בליגה, לאחר שרכשה יתרון מבטיח.

קלעו להפועל: לייבוביץ' 32, קופס 17, ווסט 16, נחמיאס 15, ברכה 5, טורנשיין 2; לאליצור ת"א: זקס 23, זוכמן 18, כהן 10, מינץ 16, קאסל 10, ס. כהן 10, וולציג 4, יבלון 2.

(א. איכצן)

בדרבי החיפני בת"א מכות ויריקות

150 הצופים, שחזו במגרש מכבי ת"א בדרבי החיפני ב„גלות", בה הביסה קבוצת הפועל את מכבי 58:87 (30:44), נכחו בתופעות עצבניות. ברמה ירודה ובמחזות מכות, יריקות, הטלת עגבניות ובירה למגרש וקללות.

קשה להבין את ... חיים של קבוצת מכבי ... פה, שניבלו פיהם ... אימת שעבר ליד ... מגרש כדורסלן של ... על־ אחד מהם, ... רין, כמעט שנפגע ... בירה שהוטלה לעבר ... הר של הפועל חיפה ... ביציע עד זוב דם ... חוכתה בחלם והחט... נראה בעלה.

קלעו להפועל: ... וייס 18, שוורץ 15, ... צבי וגלבוע 8 כ"א ... ביטר 21, כגן 14, ... אינדיבו 6, קוסילוב 4, ... סלילת 1.

הירושלמים ניצחו בנסיעה הרביעית

הליגה בכדורסל

	קבוצה	משחקים	
1.	מכבי ת"א	17	[illegible]
2.	גבת/יגור	17	[illegible]
3.	הפועל ר"ג	18	[illegible]
4.	מכבי ר"ג	18	[illegible]
5.	הפועל ת"א	18	[illegible]
6.	הפועל ים	17	[illegible]
7.	אליצור ת"א	18	[illegible]
8.	הפ' חיפה	17	[illegible]
9.	ברנר/נען	17	[illegible]
10.	בית"ר ים	17	[illegible]
11.	מכבי חיפה	17	[illegible]
12.	הפ' עפולה	17	[illegible]
13.	קרית־חיים	17	[illegible]
14.	הפ' מגידו	17	[illegible]

מוצע להקים ועדה־קרואה לכדורגלני הפועל ת"א

— מאת איתן עמית —

התפתחויות בקשר לנושאי תפקידים המרכזיים באגודת הפועל תל־אביב הגיעו אמש לשיא חדש, כאשר מר יהושע כצמן, מחזיק תיק הפועל במועצת פועלי תל־אביב, התפטר לאחר 37 שנות־פעילות. מחלקת הארגון במרכז זה.

בראשית השבוע נמסר, כי גם אדוארד סגל, מזכיר סניף הפועל במחוז ת"א, יתפטר מתפקידו — ואומנם סגל עשה זאת אמש.

התפטרות כפולה זו הוגשה בישיבה מיוחדת משותפת של מזכירות מועצת פועלי תל־אביב ומזכירות הפועל במחוז ת"א. בישיבה זו נכחו גם מר יוסף עגבר, מזכ"ל מרכז הפועל, ומר יצחק פוקס, מנהל ...

על התפטרות ה"ה כצמן וסגל מסר בישיבה מר אורי אלפרט, מזכיר מועצת פועלי תל־אביב. אלפרט אמר, כי זהו נסיון של „ריפוי בחלם" — ועם כל הכבוד וההערכה לכצמן וסגל, יש בהתפטרותם משום קורבן ציבורי".

מתפיעה בעיקר היא התפטרותו של מר כצמן, עסקן ותיק זה גילה חוש אחריות ציבורית למופת, וכאשר הת־ ...

מזכיר סגל, הגיש ... שה, הגיש את ... לאחר: ... השנים, הציע ... להקים „ועדה־קרואה" ... לנהל את ענייני ... הכדורגל של הפועל ... משמעות הצעה ... גזירה כללית של ... לקת הכדורגל ... יהיה בכך משום ... חברי ההנהלה.

במיוחד לתושבי חיפה והצפון

במוצ"ש 11.1.75 בשעה 7.45 בערב

משחק ידידות בכדורסל

לפי חוקת המקצוענים

המקצוענים של ישראל

ישראל סאברס

נגד

ג'קסונוויל

אלופת החובבים מארה"ב

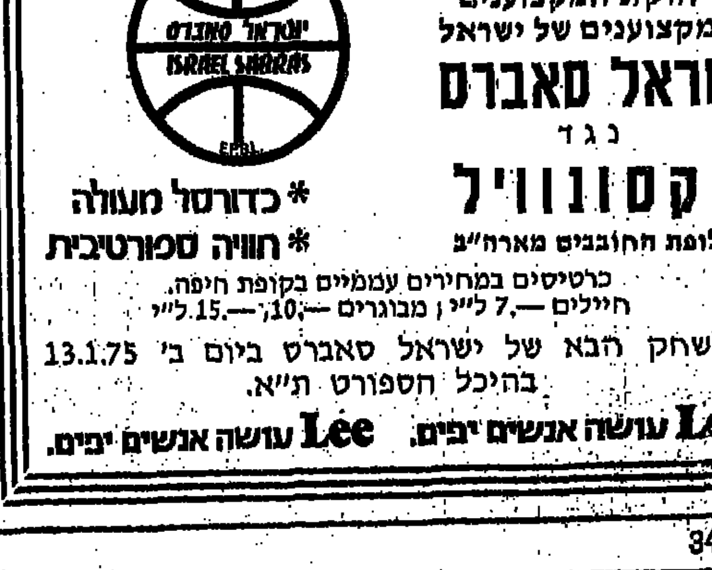

* כדורסל מעולה

* חוויה ספורטיבית

כרטיסים במחירים עממיים בקופת חיפה.

חיילים —7 ל"י; מבוגרים —10,—15 ל"י

המשחק הבא של ישראל סאברס ביום ב' 13.1.75 בהיכל הספורט ת"א.

Lee עושה אנשים יפים. Lee עושה אנשים יפים.

מול האלופה נקמה אוגסבורג את שני הפסדיה הקודמים בישראל

המקצוענים מן הליגה הגרמנית השניה הביסו את מכבי נתניה - 1:6

— מאת יעקב הוזיאס —

קבוצת הכדורגל הגרמנית פ.צ. אוגסבורג, התופסת את המקום הרביעי בליגה השניה במערב־גרמניה, לימדה אתמול את קבוצת מכבי נתניה, פרק מאלף בהילכות כדורגל. תוך תצוגת יכולת מרהיבה, במיוחד במחצית הראשונה, הביסו חניכיו של המאמן מילובאן באלין (לשעבר הפועל פתח־תקוה), את האלופה בתוצאה המשכנעת של 1:6 לאחר 0:5 במחצית.

הנתנייתים „הסתמכו" כנראה על ההפסדים הקודמים של הגרמנים בארץ וגילו אדישות בלתי מובנת במהלך המחצית הראשונה. מאידך נראה היה, כי כדורגלני אוגסבורג החליטו לתקן את הרושם הרע שהשאירו במשחקיהם מול הפועל פתח־תקווה והפועל כפר־סבא. תוך גילוי ניידות מצויינת ומעבר מהיר מהגנה להתקפה. ידעו האורחים לנצל היטב את מבוכת המערך העורפי של נתניה אשר נכנע בנקל להחדרים המהירים. בין אלה בלט במיוחד הקיצוני השמאלי ווילי הופמן שגלה משחק נבון, ואלגנטי, נהל כהלכה את קבוצתו ואף כבש שלושה שערים נאים.

„בליץ" במחצית הראשונה

כבר בדקה השביעית הובקע השער הראשון כאשר וולפגאנג האוג כידרר על פני הגנת נתניה, הטעה את השוער שינפלד ומקרוב גילגל את הכדור פנימה. דקה לאחר מכן קלט ווילי הופמן מסירה מדוייקת מפרינגר, כידרר לרוחב רחבת־העונשין ובבעיטה מפתיעה החדיר את הכדור לפינה השמאלית הנגדית — 0:2.

בדקה ה־27 גדל הפיגור הנתנייתי, פרינגר הוכשל על־ידי טופולנסקי ברחבת־העונשין ואת כדור־העונשין מהנקודה הלבנה הסף הופמן לשער שלישי. יתרונם של האורחים המשיך לשאת פרי ובדקה ה־35 הצטרף לחינגת השערים אלויז פינק, קפטן הקבוצה, הלה פרץ מעמדת המגן לאורך האגף השמאלי. חדר לרחבת השער ובעט בדייקנות פנימה. בדקה ה־44 חתם ווילי הופמן את תוצאת המחצית כאשר הקדים במרוצתו אל הכדור את השוער הנתנייתי מיקי שינפלד ומ־16 מטר הגביה מעל לראשו של השוער — 0:5.

במחצית השניה, לאחר ביצוע חילופים מרובים על שחקנים בשתי הקבוצות, נסוגו האורחים לרחבת שערם וחניכיו של אליעזר שפיגל הצליחו ליצור לחץ רצוף על שערו של השוער המחליף האוור. יתרון זה נשא פרי פעם אחת בלבד כאשר בדקה ה־67 מצאה את בעיטתו של ישראל חג'ג' את הרשת. מאידך, באחת הפריצות הבודדות של הגרמנים, קלט המרכזי אוברמאייר (דקה 73) את הכדור שנהדף מקורת שער נתניה ובקור־רוח בעט למרכז השער.

שפט צבי שריר לעיני 1000 צופים בנתניה.

● נתניה: מ. שינפלד; חג'ג', בפולנסקי, ש. בר, י. שמואלי, עמירה, שפיגלר, גולן, בורבת, לביא, צ. שינפלד. כן שיחקו קליינמן, סלומון, פרוסי ו־יונה.

● אוגסבורג: מודיק, ברנדמאייר, הובש, שונאו, פינק, ולייטנר, האוג, פרינגר, ירה, אוברמאייר, הופמן.

אתחול בליגה א'־צפון

הפועל טבריה 1 (0)

הפועל עכו 1 (1)

במשחק מהיר ושוטף נפרדו קבוצות הפועל טבריה והפועל עכו בתיקו 1:1, לאחר 0:1 לעכו במחצית.

העכואים הובילו בדקה ה־39 בשיעור 0:1 — מינץ הגביה לטרכן, על הכדור השתלט יעקובוביץ ומקרוב בעט פנימה.

טבריה המארחת השוותה בדקה ה־66, שלמה לוי קלט כדור באגף שמאל, שלח ליצחק דרעי ברחבה, הלה הסיט את הכדור ליעיש, שמקרוב דחק פנימה — 1:1.

קודמה להבקעת השערים סידרה של אירועים בשתי הרחבות. בדקה ה־38 קלט העכואי צ'ארלי אסרגן, כדור כידרר עמו עד כדי חמישה מטרים משער טבריה ובעט בחוזקה, והשוער אלקבץ זינק וקלט. בדקה ה־77 ניתנה הזדמנות נדירה לטבריה להבקיע שער יתרון, כאשר שלמה לוי בעט בעוצמה. הכדור עשה דרכו אל בין חיבורי הקורות, אלא שהשוער העכואי כהן זינק והדף לקרן.

● הפועל טבריה: אלקבץ; גוזלן, חורי, אדרי, דרעי, גדליה, קשאני, וייצמן, בניטין, יעיש, לוי. כן שיחק סבן.

● הפועל עכו: כהן; סיגלר, בן שבת, גינה, דוניה, ד. אסיאג, ועקנין, א. אדרי, מינץ, יעקובוביץ, ש. אסיאג. כן שיחקו אורן ואלמקייס.

שפט אורנד לעיני 1000 צופים.

(שמואל ברק)

בני־נצרת 0

בית"ר נתניה 0

כדורגלני בית"ר נתניה הודו, למזלם הטוב, שהצליחו לרדת ממגרש הפועל בני־נצרת ובאמתחתם נקודת־ליגה אחת, לאחר שסחטו תיקו־אפס מארחיהם.

הנוצרתים היו הבולטים במגרש וחלוציהם תקפו ללא הרף את שערו של לרמן, אך בעיטותיהם הרבות לשער נסתיימו בלא־כלום. כשהכדורים נשלחים לקורה ומעל לשער, והרבה בכך במיוחד החלוץ בלל, אשר בעט שלוש פעמים לקורות והחוצה.

בדקה ה־61 פסל השופט יוספזון שער של בלל, כשהכדור נראה נוגע בצד הפנימי של קורת השער ומקפץ מעבר לקו השער. שמונה דקות לאחר־מכן החטיא כרים בעיטת 11 מטר.

● הפועל בני־נצרת: מעיר, אבו־ישרה, טוני, שחדה, ריאד, אניה, ערנן, כרים, וג'די, עומר, כאיר. כן שיחקו בלל ודרוויש.

● בית"ר נתניה: לרמן, הורוויץ, אחרוני, חדד, דרור, מחלי, חג'ג', דינגו, פינוסי, ג'נגו, ברזומים. כן שיחקו אשרף ומונצייג.

שפט יוספזון, לעיני 1000 צופים.

(ישראל תמיר)

ליגה א'־צפון

(לאחר המחזור ה־14)

מכבי חיפה	17—8	20
הפועל עכו	23—8	19
הפועל ר"ג	22—13	16
הפועל נתניה	18—17	15
מכבי הרצליה	13—16	15
מכבי חדרה	18—18	14
טירת הכרמל	12—12	14
הפועל נהריה	7—8	14
קרית־אתא	9—14	14
הפועל טבריה	11—12	13
הפועל נחליאל	13—14	13
בית"ר נתניה	10—10	12
בני־נצרת	15—16	12
הפועל הרצליה	10—12	12
הפועל צפת	12—20	11
קרית־שמונה	10—22	10

בשוק מחנה־יהודה כבר מצפים לשוב הבית"רים לגבולם

— מאת כתב „ידיעות־ספורט" בירושלים —

„שלום לך גלות".

וגם „ושבו בנים לגבולם" או „שלום רב שובך בית"ר ירושלים".

במרץ רב צובעים כבר אוהדים הקנאים של בית"ר ירושלים כרזות אלה. לרגע הזה מחכים כבר אוהדי הקבוצה כמחצית השנה. ששה חודשים המקפלים בתוכם הישגים מפתיעים, שילוב צעירים מוכשרים, ו...מצב כספי רעוע וחמור.

בלונים וסמבה בראזילית

במעוז הבית"רי, בשוק מחנה־יהודה, אין נופסקים לשוחח על־כך. המתח הולך וגואה ככל שהולכת וקרבה שריקת הפתיחה למשחק עם הכח־מכבי ר"ג בשבת. ואוהדי הקנאים, כמו יוסי גיל, בעל חנות פרחים מפורסמת, מבטיחים אווירה של קרנבל. מאות בלונים צבעוניים יופרחו אל־על, רמקולים רבי עוצמה ינעימו „סמבות" בראזיליות והכדורגלנים יקודמו בזרי פרחים ובקבוקי שמפניה.

מחירי הכרטיסים יהיו גבוהים — 15 לירות הכרטיס. אבל האוהדים אינם מתאוננים, הם מבינים את המצב הכספי הקשה ומוכנים לשלם.

„דמי הלימוד" הגבוהים

ובתוך כל השכרון הזה, של שיבה הביתה, גם נשמעו קולות מפוכחים: „אנו מקווים כי העונש הזה שימש שיעור טוב ולקח לקהל אוהדי הקבוצה. בטוחים כי „דמי הלימוד" הגבוהים ששילמנו לא בוזבזו לריק" — כך אומרים חברי ההנהלה.

היחיד שאצלו קיימים היסוסים לגבי השיבה לימק"א הוא המאמן מישל פורטל. „בגלות, שילבנו צעירים, אשר ללא לחץ של אוהדים קנאיים התקדמו יפה. אני מבין את רצון האוהדים לראות את קבוצתם מנצחת אבל עליהם לדעת גם לעודד את הצעירים. אחרת תרד עבודה שלמה לטמיון".

מבטיחים לו, לפורטל, אוהדי בית"ר!

100 מילגות־לימוד לספורטאים מצטיינים

— מאת כתב „ידיעות־ספורט" —

100 ספורטאים מהליגות הלאומיות השונות, ואלה המדורגים בפסגת במקצועות הבודדים, זכו למילגות־לימודים במוסדות הלימוד העל־תיכוניים, ניקרון הספורטאים.

מרבית הספורטאים, שאושרה להם המילגה בידי רשות־הספורט, נימנים עם ענפי הכדורסל, הכדוריד והכדורעף. בענף הכדורגל מצויים רק ארבעה ספורטאים־סטודנטים שאושרה להם מילגה.

סכומי המילגות נעים בין 600 ל־3000 לירות וזאת לפי קריטריונים שונים הקשורים בסוג המוסד הלימודי ומצבו המשפחתי של הספורטאי.

הנערים שהתארחו בטורניר הבטיחו לחזור בשנה הבאה

— מאת כתב „ידיעות ספורט" —

נבחרות הנוער של מערב־גרמניה, רומניה ונורבגיה, שהשתתפו בטורניר־הכדורגל הבינלאומי בישראל, הבטיחו לחזור אלינו למפעל זה גם בשנה הבאה.

ההתאחדות לכדורגל החליטה עוד קודם להפוך את הטורניר הבינלאומי בארץ למסורתי, ובשנה הבאה מקווים להכפיל את מספר המשתתפות בו. זאת לאחר שבנוסף לשלוש הנבחרות האירופיות שהגיעו אלינו הפעם, הבטיחו כבר את בואן בעתיד גם כדורגלניהן הצעירים של שבדיה (שביטלו הפעם את הופעתם ברגע האחרון והוחלפו בצעירי נורבגיה), יוון, הולנד ושווייצריה.

נערי רומניה ונורבגיה חזרו לארצם עוד אתמול ואילו היום עומדים לעזוב את הארץ גם צעירי גרמניה. בפגישת סיכום חגיגית של הנהלות המשלחות עם נציגי ההתאחדות לכדורגל, שנערכה אחרי המשחקים, הדגישו האורחים את קבלת־הפנים הנאה, שלה זכו בארץ, והודיעו כי ישמחו לחזור אלינו למפעל זה גם בשנה הבאה.

יו"ר ההתאחדות מר מנחם הלר, עמד באותו המעמד על חשיבותו המיוחדת של הטורניר שהתנהל באווירה ספורטיבית טהורה ותוגנת, דווקא בתקופה בה חודרות מגמות של מיסחור ופוליטיזציה בספורט הבינלאומי.

היסטוריה בכינוס הפועל: גם ספורטאי בית"ר הוזמנו

— מאת כתב „ידיעות־ספורט" —

היסטוריה בכינוס הפועל: התאגדות בית"ר הוזמנה להשתתף בכינוס העשירי יחד עם יתר התאגדויות הספורט בארץ. זו הפעם הראשונה, שבית"רים הוזמנו לכינוס, אשר ייערך בין ה־1 ל־9 במאי.

מזכ"ל הפועל, יוסף עגבר מסר זאת אתמול במסיבת עיתונאים, בה השתתפו גם יוסף דוה, יו"ר הוועדה המארגנת, וד"ר אורי זימרי, הממונה על קישרי־חוץ.

במיסגרת הכינוס מקווים להציג בישראל את הקבוצה ההולנדית איאקס למשחק עם נבחרת ישראל בכדורגל. אם לא יוכלו ההולנדים לשחק כאן, תוזמן ארצה קבוצה אנגלית או מערב־גרמנית.

הכינוס, ששקלו לבטלו עקב הפיחות וההתייקרויות בעקבותיו, ירכז 1000 ספורטאי חוץ מיותר מ־20 מדינות. בהוצאה של 4.7 מיליון ל"י. כדי לחסוך, בוטל מיפגן הסיום. וצומצמו אירועי האווה.

רעיונות חדשים בכינוס יהיו —

● מירוץ 5000 מ' לזכרו של אלו כץ, יהודי מפינלנד, שזכה במדלית־זהב אולימפית באמשטרדם ושנרצח בישראל. חברו למירוץ האולימפי, וילה ריטולה בן ה־74, הוזמן להעניק את הפרס בתום הריצה.

● הנצחתם של י"א חללי מינכן תיערך במוצלב, בכל אחד מן הענפים, בהם השתתפו.

● בכדורסל תופיע נבחרת ישראל ולא קבוצות של מכבי והפועל. בטורניר בו ישתתפו כנראה, מרתנן אנילדס או סייגה קולגי מארה"ב, נבחרת בולגריה, נבחרת דרום־קוריאה.

ספורטאים שהוזמנו: פייטרו מנאה מאיטליה, אלוף אירופה בריצת 200 מ'; קופץ־הגובה האמריקני רינאלדו בראון — 2,21 מ'; אברהארד גייגר ממערב־גרמניה, אלוף עולם בהתעמלות.

ספורטאי־צמרת בבית־שאן ביום־הזדהות של צה"ל

— מאת כתב „ידיעות־ספורט" —

יום־ההזדהות של צה"ל עם העיירה בית־שאן הגיע אמש לשיאו בקולנוע „ירדן" המקומי במופע־ענק, אשר בחלקו הגדול כלל הופעות ספורטאי צמרת במספר ענפים שהציגו רמה גבוהה.

בין הספורטאים שהופיעו בערב, בארגונו של ענף אימון גופני בצה"ל, היו המתעמלים יעקב וישניה, יוחנן מויאל, אורלי בלוט, דבורה גרינברג, סיגל קווי, חנית זייק, רות וולנר אנגי לכלר, יעל הופמן ו„נערת הגומי" אילנה פרידלנדר, אלופי הג'ודו יונה מלניק וגדי סקורניק, שהפגינו פרק מאלף בהילכות הג'ודו והמתאגרפים לקסנבורג, יעקובוב, רייכמן ובארי, שהדגימו קרבות איגרוף. אמנות־קרב נוספת שהוצגה בפני תושבי העיירה, היתה זו של הקרטה בראשות מאיר יחל ובהשתתפות מיקי דוהן וגועם ליפסלה.

קצין־אימון גופני־ראשי, סא"ל דוד בן־אשר, החליף תשורות עם ראש המועצה המקומית יצחק קינן, ודיבר על הקשר בין החינוך הגופני לצרכים של עיירות הפיתוח, במיוחד בצ־פון, הינחה חנן אברמסון.

בבית מלמיליאן כועסים על אורי שנוסע בשבת

— מאת דב בראל —

צנוע, שקט. נחבא אל הכלים.

כאשר ביקשנו לראיין אותו סירב תחילה. היה צריך לבקש את אישורו של ה„בוס" שלו בבית"ר ירושלים, אליעזר („לייזי") ריבלין. אח"כ, כשמאמנו מישל פורטל נתן לו את האישור, נקל היה להבחין מהבעת פניו. כי אורי מלמיליאן, ממצטייני נבחרת הנוער והמוזמן החדש לגל הלאומי, עדיין אינו מבין את כל ההמולה סביבו.

אורי מלמיליאן

אישור של ה„בוס"

לאורי לא מלאו עדיין 18 שנה והוא, עובד עתה כפקיד באוניברסיטה העברית. את הקריירה שלו בבית"ר ירושלים התחיל בגיל 12. רפאל עמיאל, האסכנאי המסור של האגודה, גילהו בשכונת ממילא, הסמוכה למגרש ימק"א. התרשם מכולתו ונטלו מיד לאימוני קבוצת הנוער.

„תמיד היתה לי שליטה טובה בכדור. אך יסודות נכונים כמו תנועה עם הכדור ובלעדיין קיבלתי משמואל רוזניק וממאמני הנוכחי מישל פורטל", סיפר מלמיליאן.

בגיל 15 וחצי כבר צבר להתאמן עם הקבוצה הבוגרת. עמנואל שפר רצה כבר אז לשלב את הצעיר בקבוצה הראשונה אך הגיל עשה את שלו ואורי נאלץ לשחק שנה נוספת בקבוצת הנוער. שפר, אשר בה התרשם מיכולתו אמר לי בזמנו „עם אורי מלמיליאן ישתנה כל סגנון המשחק של בית"ר ירושלים".

עם בואו של נחום סטלמך התברר, כי שפר אכן צדק בדבריו. אך בעקבות משבר קצר נעדר מכמה משחקים והיה עליו להמתין שוב להזדמנות שלו. גם העונה לא זכה לתפוס תמיד מקום של קבע בהרכב הראשון של בית"ר. אך כשמישל פורטל הסיט את דני נוימן לעמדת המגן השמאלי, תפס מלמיליאן את מקומו בקישור והחל להצטיין ממשחק למשחק.

„אבי אינו מוכן לדבר אתי"

הצעיר אינו זוכה בעידוד רב בביתו. „הורי דתיים ואינם רואים בעין יפה את העובדה כי אני כדורגלן. כשאני חוזר ממשחקים אבי אינו מוכן לעתים לדבר אתי. הוא אינו מבין כיצד אני נוסע בשבתות. למזלי מעודד אותי אחי הבכור מרדכי, שהיה כדורגלן בהפועל ירושלים והפועל בית־שמש".

בעידן הנוכחי של מחסור ב„כוכבים" עשויה דמותו הצנועה של מלמיליאן להינשא מעל היתר. אוהדי בית"ר ירושלים והכדורגל הישראלי הלאומי מייחלים לכך.

למכירה

מכוניות Ford משומשות

במצב טוב

אסקורט 2 דלתות 1100	1973
אסקורט 4 דלתות 1300	1973
טרנזיט מסחרי	1973
טרנזיט תא נהג כפול	1973
טרנזיט מסחרי	1972

*

נא לפנות: למחלקת רכב משומש חברה ישראלית לאוטומובילים בע"מ, מפיצי פורד בישראל רח' הנוסגר 43, תל־אביב, טל. 33221.

ביטול שטרות

הרשות המקומית יבנה מודיעה בזה על ביטול שטרות לבאים:

1. שטר מס' 780 — לפקודת ישראל הצעיר ס.פ. 25.1.75 ע"ס 3.000.— ל"י
2. שטר מס' 799 — לפקודת ישראל הצעיר ס.פ. 25.2.75 ע"ס 3.000.— ל"י
3. שטר מס' 800 — לפקודת ישראל הצעיר ס.פ. 25.3.75 ע"ס 3.000.— ל"י

שטרות אלה בטלים ומבוטלים וכל האוחז בהם הטיל עליו כל האחריות וזאת על כספו ועל קרן הבכי.

מאיר שטרית, ראש המועצה

זוג צעיר זכאי משרד השיכון

נמשכת ההרשמה לדירות.

בכל רחבי הארץ.

בכל סניפי חברת

שיכון ופיתוח לישראל בע"מ

פרופ' א.ד. ברגמן: איכותנו אינה עולה, יעילותנו יורדת

סגן נשיא האוניברסיטה העברית ולשעבר יו"ר הוועדה לאנרגיה אטומית אומר:

● **"ירדה האיכות והדמה של ביה"ס התיכון; יש להטיל יותר עומס על התלמיד";**

● **"עלינו לאמץ את מוחנו לשיפור נשקנו ופיתוח מערכות נשק מקוריות ומפתיעות"**

— מאת כתבנו הצבאי —

"האיכות הממוצעת במדינה אינה עולה, איבדנו משהו מאותה יעילות, שעלית כל השנים היתה גאוותנו — אם זה בעבודה, אם ביצירה או בלימודים" — אמר פרופ' ארנסט ד. ברגמן, סגן נשיא האוניברסיטה העברית בירושלים, ולשעבר יו"ר הוועדה לאנרגיה אטומית. הוא אמר דברים אלה בראיון מיוחד לבטאון התעשייה הצבאית.

בהמשך הדברים אומר פרופ' ברגמן: "בית-הספר התיכון בארץ ירד באיכותו. רמתו הכללית נמוכה משהיתה בעבר. תוכנית הלימודים מיושנת ואינה מתייחסת כמעט לצורכי המדינה ב-25 השנים הבאות... השלכותיו העגומות של מצב זה ניכרות היטב בהמשך הלימודים האקדמאים. כמות החומר שהסטודנט לומד באוניברסיטה רחוקה מלספק — ולאחרונה צומצמת עוד יותר. משום ההקלות בבחינות למגויסים. אין שום הצדקה לרמה הנמוכה של הלימודים בבית-הספר התיכון. צריך היה להטיל יותר עומס על התלמיד ולהוסיף לו מקצועות חיוניים. ראוי היה להעניק עדיפות גבוהה יותר לתוכנית הלימודים האקדמאים למדעי-הטבע והטכנולוגיה, לעוצמת המדעים הלאומיים".

ועוד אומר פרופ' ברגמן: "אסור לנו, בשום פנים, להסתגל להנחה שארצות-הברית מהווה עבורנו שותפה קבועה באספקת נשק וכאשר בקלע למבוך היא תחוש לעזרתנו במועד. עלינו לאמץ את מוחנו ולגייס כל משאבינו בהכנסת שיפורים בנשק הקיים שברשותנו ובניית מערכות נשק חדשות מקוריות ומפתיעות... עלינו לעקוב בתשומת לב רבה יותר אחר המתרחש בשדה המחקר והטיפוח בבריה"מ-המועצות.

פרופסור ארנסט דוד ברגמן

במחקר-החלל הם אינם נופלים. לדעתי, מארצות-הברית — ולא כל שכן בפיתוחי נשק חדיש. כאן הופכים הערבים לשותפיהם של הסובייטים, ואת מטמעותיה של עובדה זו כבר חשנו על עורנו במלחמת יום-הכיפורים".

פרופ' ברגמן הציע בהמשך הדברים כי אנשי המדע שלא ייצאו השנה לשנת שבתון לחו"ל, יצטרפו למחקר ולפיתוח הבטחוני במדינה.

הוא אמר עוד, כי "צריכים היינו להתחיל בהקמת כור אטומי להמתקת מי ים והפקת חשמל עוד ב-1965 — והבל שהססנו כל-כך".

פרופ' ברגמן אמר, כי כל העולם איחר בהכנותיו לקדם פני משבר הנפט — וכל תוכנית אלטרנטיבית עליה יוחלט ביום תמשך לפחות חמש שנים.

שר ההסברה המצרי: נפעל בכל החזיתות להשיג שלום

"ישראל לא הציעה למצרים הצעות לנסיגות נוספות" □ "נעשה הכל כדי למנוע שיבה למצב של לא-שלום-ולא-מלחמה, כי מצב כזה רק יוביל לעימות צבאי"

— מאת סוכנויות הידיעות בקהיר —

שר-ההסברה המצרי, אחמד מאגיד, אמר אתמול שישראל לא הציעה למצרים הצעות לנסיגות נוספות בסיני, וכי ארצו תוסיף לפעול "בכל החזיתות" כדי להשיג שלום במזרח-התיכון.

"שום הצעה מכל סוג שהוא לא הועלתה לאחרונה בפני ממשלת מצרים בדבר נסיגה חלקית", אמר מאגיד במסיבת עתונאים בקהיר.

"אתם יכולים לראות דברי אלה כהודעה רשמית של ממשלתנו", הדגיש השר המצרי.

"הזמן בשל"

להלן הוסיף: "באנו לכלל החלטה, שהזמן בשל להמשך המאמצים המדיניים והדיפלומטיים להשכנת שלום באיזור, ואנו פועלים בתאום".

אולם, הזהיר מאגיד, "עלי להזהיר את עמנו, וגם אחרים, כי אין מקום לאשליות. אנו יודעים, וידענו כל העת, כי לפנינו דרך קשה, הגם שיש תקווה שהשקפות הצדדים ישתנו".

שר ההסברה של מצרים אמר, כי ארצו "תוסיף לדאוג לכך שכל הדרכים יישארו פתוחות". עם ארצות-הברית ועם ברית-המועצות. "ובעיקר עם שר החוץ האמריקאי הנרי קיסינג'ר, שהוא אבן הפינה לכל המאמצים להשכנת שלום במזרח התיכון".

"החלטתנו נחושה לפעול בכל החזיתות... נעשה כל דבר שרק ניתן לעשותו, מלבד שיבה למצב של לא שלום ולא מלחמה... כי מצב כזה רק יגרום לנטל חמור על הכלכלות של כל הארצות הנוגעות בדבר... ונקווה, כי המאמצים יניבו תוצאות", הוא אמר.

בה את הצדדים זה לזה". אולם, הוא הוסיף, "הבעיה הפלשתינאית-ירדנית מסובכת וקשה מכדי שתאפשר הישגים ספציפיים במפגש אחד".

העתון הלבנוני "אל מוחרר", המקורב למחבלים, כתב כי הוועידה הסתיימה בכשלון מוחלט. "בשל הצעות אמריקניות סודיות למצרים, בדבר נסיגה ישראלית נוספת בסיני והפרדת כוחות בין ירדן וישראל". לדברי אותו עתון, "תוכנית אמריקנית זו תחזור תחת תפקידו של אש"פ, כי נציג יחיד של הפלשתינאים שחיים מחוץ לממלכה ההאשמית".

הצעה נדחתה

העתון הביירותי הפרו-לובי "אל-סאפיר" כותב, כי מצרים הציעה לאש"פ, עוד לפני הפגישה המורבעת בקהיר, וכן כמתלכת, לייסות רשמית את כוחה של ירדן לנהל מו"מ על הפרדת כוחות לאורך הירדן, בחסות הד"ר קיסינג'ר. שר-החוץ המצרי פהמי הוא ששוחח על כך עם מספר מנהיגים פלשתינאיים, שדחו את ההצעה.

העתון הלבנוני "ביירות" כתב, כי שלטונות מצרים סיכלו קשר של שני פלשתינאים לרצוח את ראש-הממשלה הירדני, זייד ריפאעי "סמוך למקום שבו נערכה הוועידה המרובעת".

יש תקווה

מאגיד סיכם באומרו: "כל עוד הדרכים פתוחות, יש מקום לתקווה על התקדמות... אולם צריך להיות ברור, ששיבה למצב של לא מלחמה ולא שלום, כמוהו כצעד מוקדם לקראת סיבוב נוסף של עימות צבאי באיזור".

בהתייחסו לוועידת המרובעת — מצרים, סוריה, ירדן ואש"פ — שנערכה בשבוע שעבר בקהיר, "קירבה את הצדדים..."

בורגיבה: ישראל רוצה מלחמה

נשיא טוניסיה, חביב בורגיבה, תקף אתמול את ישראל על "התעקשותה שלא להכיר בזכויות הפלשתינאים". בהרצאה בפני דיפלומטים אמר, כי ישראל רוצה במלחמה עם שכנותיה והמצב באיזור עודנו טעון חומר-נפץ.

הנשיא פורד (באמצע) מקיים דיון על בעיות-האנרגיה עם עוזריו — ובראשם ד"ר הנרי קיסינג'ר (מימין) וסגן-הנשיא רוקפלר (משמאל). (תצלום-רדיו "אי.פי.")

"מיפנה איטי לטובה בכלכלת ארה"ב צפוי מאמצע שנת 1975"

— אומר עוזר שר המסחר האמריקני □ הכלכלה האמריקנית נסוגה בשנה החולפת ב-2 אחוז □ בוושינגטון דנים בהטלת מס יבוא-נפט והקלה במיסי-חברות ומיסי-יחידים

— מאת כתב "אי.פי." בוושינגטון —

הכלכלה האמריקנית נסוגה בשנה החולפת בשיעור כולל העלול להסתכם בשני אחוזים. אם אמנם כן הדבר, כי אז זוהי אחת הנסיגות הכלכליות הגרועות ביותר בהיסטוריה שלאחר המלחמה — אמרו אתמול מקירי מיניסטריון-הכלכלי האמריקני.

עוזר שר-המסחר לעניינים כלכליים, ג'יימס פייט, אמר בראיון שנתפרסם אתמול, כי התוצר הלאומי ברוטו ירד בשלושת החודשים האחרונים של 1974 במידה המגיעה בשיעור שנתי לכדי 6 עד 8 אחוזים. זוהי הירידה התלת-חודשית הרביעית של התוצר הלאומי.

8% מובטלים

האינפורמציה על פעילותה הכוללת של הכלכלה האמריקנית ב-1974 פורסמה בעת שקצין-העתונות של הבית הלבן, רון נסן, אמר לכתבים כי יתכן שהנשיא פורד יחיש את לוח-הזמנים שלו לפירסום תכניותיו הכלכליות החדשות. מקורות אחרים אמרו, כי מעיינים בפרסום צעדים חדשים בתחום האנרגיה — לרבות מס של 3 דולר לחבית על יבוא-נפט — בנפרד מנאומו של הנשיא "על מצב האומה".

מר פייט, שהוא הכלכלן הראשי של משרד המסחר האמריקני, הצטרף אל אלה הקוראים לקיצוץ במיסים כדי לסייע לבלימת השפל הכלכלי במרוצת שנת 1975. הוא אמר, כי הוא תומך בקיצוץ המיסים בשיעור של כ-15 מיליארד דולר, על-ידי הקטנת הניכויים מן השכר, לבעלי שכר בינוני ונמוך. לדעתו צריכה ההורדה להיות לפחות למשך שנה אחת, ולא ליותר משנתיים.

מקורות הממשלה אמרו, כי הנשיא מעיין בקיצוץ המיסים בשיעור שבין 10 ל-20 מיליארד דולר. הן במיסי-חברות והן במיסי-יחידים. אולם השיעור המדוייק טרם נקבע.

קיצוץ במיסים

פייט אמר, כי קרוב לודאי שברבע הראשון של 1975 תחול ירידת נוספת בתוצר הלאומי — שהוא המודד לתפוקת הסחורות והשירותים של המדינה. ברבע השני של 1975 הוא צופה ירידה נוספת קלה מאד, אך לדעתו יש לצפות למפנה לטובה החל מראשית המחצית השניה של השנה. עם זאת ציין, כי קרוב לודאי שהשיפור יהיה איטי ומתון מאוד, וישפיע אך במעט על צמצום האבטלה. לפי הערכתו תגיע האבטלה לשיעור של 7.5 עד 8 אחוזים עד סוף 1975.

יו"ר מועצת היועצים הכלכליים של הנשיא, אלן גרינספאן, השמיע שלשום תחזיות דומות בנוגע לשיעור האבטלה הצפוי.

ועתה לרשותך
מכונת הכביסה המודרנית
WASHINGTON
ממשפחת
deepclean
ואלה סגולותיה - מרביתן בלעדיות

כפתור מיוחד לויסות צריכת חשמל, מים וסבון, בהתאם לכמות הכביסה.

בין לבגדי עבודה וכבסים צבעוניים. בין לבבסים סינטטיים.

סחיטה מושלמת.

הפעלת המכונה, בחירת התכנית, ויסות הטמפרטורה - בלחיצת כפתור אחת.

סגר אלקטרוני - מקדם בטחון.

תוף deepclean שיטת הכביסה לעומק תוך שמירה קפדנית על הכבסים.

שרות פרידמן המעולה - מובטח לכל אורך חיי המכונות, בכל רחבי הארץ.

יבוא, שרות ושווק
פרידמן

צפויים שיבושים בטיסות בעקבות אסיפת-מחאה של פקחי-טיסה היום

פקחי-הטיסה פרשו מוועד-עובדי-התעופה ותובעים ועד עצמאי

— מאת צבי ריכמן, כתבנו לענייני תעופה —

שיבושים הוזרים צפויים הבוקר בלוח הטיסות הבינלאומי והפנים ארצי, בעת ש-80 פקחי-טיסה בכל שדות-התעופה הארץ יקיימו אסיפת-מחאה כי, בשעות 8 ל-9 בבוקר — ויושביתו את עבודתם.

מנמל התעופה בן-גוריון ימריאו באיחור שלוש טיסות של "אל על" ושלוש טיסות אחרות של חברות תעופה זרות.

פקחי הטיסה ישביתו גם למשך שעה את הטיסות משדות התעופה של אילת, ירושלים, ראש פינה והרצליה. הם יעניקו שרותים לטיסות של מערכת הבטחון גם בעת אסיפת המחאה.

פקחי הטיסה פרשו לפני זמן מה מהוועד הארצי של עובדי התעופה הארצית בטענה שוועד זה אינו מייצג אותם. הם מקיימים הבוקר את אסיפת המחאה בתביעה להכיר בוועד משלהם ובטענה ש"איש לא מוכן לדבר אתנו".

דובר מטעם הוועד הארצי אמש: "אנחנו לא מצפים שעובד פריקה יבין בעיות טעינה בלוד יבין את הבעיות שלנו — ולכן עוזבנו את הוועד".

דוברת נמל התעופה בן-גוריון, ניצת תמרי, מסרה אמש כי עמדת הנהלת נמל האוויר וההסתדרות היא שלא יהיה כל טיפול או מגע עם פקחי הטיסה, עד שיחזרו לוועד הארצי המייצג 1500 עובדים בכל רחבי הארץ.

גב' תמרי הדגישה כי פקחי הטיסה הגישו תביעות כספיות וכן דרישות בתחום ההדרכה המקצועית ותנאי השירות — אך אלה לא ידונו כלל עד שלא יחזרו לוועד.

מבקש עליה - לשנתיים מאסר באשמת טפילות

— מאת כתב "ידיעות אחרונות" —

קוסטל ספקטור, צעיר יהודי בן 28, נדון בבית-משפט סובייטי לשתי שנות מאסר באשמת טפילות.

ספקטור והוריו הגישו בקשות עלייה לישראל ב-1972. להורים תותר הרסום לעלות לפני 10 חודשים, ואילו לבנם, שהחזיר כבר את הדרכון הסובייטי שלו, לא התיר הרסום לעלות. נעשו נסיונות להבריחו, אותו להיכנס לעבודה, אולם הוא סירב בטענה, כי הוא אזרח ישראלי ואין לו מה לעשות בבריה"מ.

בימים אלה נודע, כי הרשויות העמידו אותו למשפט, וגזרו עליו שתי שנות מאסר, באשמת טפילות.

מאבק על דיג טוניס—איטליה

ספינות לשמר החופים הטוניסי תפסו אתמול שלוש סירות-דיג סיציליות ואילצו אותן לשוט לנמל ספאקס הטוניסי, זוהי הדאחרונה בשורת תקריות כין טוניסיה ואיטליה בנוגע לזכויות-דייג. (יו.פי.)

משרד הבריאות שרותי אספקה
ת.ד. 7094, תל-אביב

מכרז מס' 65/263/74

נתנה בזה הודעה לציבור כי שרותי אספקה מבקשים הצעות ל:

אספקת בדי וילונות

פרטים אפשר להשיג במזכירות שרותי האספקה, רחוב נחלת יצחק 15, תל-אביב, טל' 253202 בשעות העבודה.

את ההצעות יש להגיש ב-3 העתקים במעטפה סגורה להשיג בשרותי האספקה. מועד אחרון להגשת ההצעות הוא ה-19.1.75 בשעה 12.00, לפי הכתובת: ועדת המכרזים המחוזית, משרד הבריאות שרותי האספקה תל-אביב רחוב נחלת יצחק 15, ת.ד. 7094 ת"א.

על המציע לצרף ערבות בנקאית של 10% מערך ההצעה כערבון לקיום תנאי ההצעה באם תתקבל.

אין שרותי האספקה מתחייבים לקבל את ההצעה הזולה ביותר או איזה הצעה שהיא או להזמין את כל הכמות ממציע אחד.

פ. ראיגרודסקי, מנהל שרותי אספקה

משרד הבריאות שרותי אספקה
ת.ד. 7094, תל-אביב

מכרז מס' 65/264/74

נתנה בזה הודעה לציבור כי שרותי אספקה מבקשים הצעות ל:

תפירת וילונות

פרטים אפשר להשיג במזכירות שרותי האספקה, רחוב נחלת יצחק 15, תל-אביב, טל' 253202 בשעות העבודה.

את ההצעות יש להגיש ב-3 העתקים במעטפה סגורה להשיג בשרותי האספקה. מועד אחרון להגשת ההצעות הוא ה-19.1.75 בשעה 12.00, לפי הכתובת: ועדת המכרזים המחוזית, משרד הבריאות שרותי האספקה תל-אביב רחוב נחלת יצחק 15, ת.ד. 7094 ת"א.

על המציע לצרף ערבות בנקאית של 10% מערך ההצעה כערבון לקיום תנאי ההצעה באם תתקבל.

אין שרותי האספקה מתחייבים לקבל את ההצעה הזולה ביותר או איזה הצעה שהיא או להזמין את כל הכמות ממציע אחד.

פ. ראיגרודסקי, מנהל שרותי אספקה

מ כ ר ז ר כ ב

מוצע בזה רכב כדלקמן:

שנת יצור	מס. רשום	הסוג
1970	275-245	1. אסקורט 1100 4 דלתות
1971	639-571	2. אסקורט 1100 4 דלתות
1971	300-927	3. אסקורט 1100 4 דלתות
1969	259-776	4. טריומף 1500
1970	274-340	5. פז'ו 404 אוטומטית
1970	276-923	6. פז'ו 404 אוטומטית
1970	270-165	7. קורטינה 1600 אוטומטית
1970	282-058	8. פונטיאק קטלינה אוטומטית

את הרכב אפשר לראות בחניון הבנק ברחוב ומח"ל 1 ת"א, החל מיום רביעי 8.1.75 ועד יום רביעי 15.1.75 בין השעות 10.00—13.00.

הצעות יש להגיש על גבי טופס שאפשר לקבלו במשרדנו בחניון במעטפה סגורה בצרוף 5% מערך ההצעה בהמחאה בנקאית בלבד, בציון "מכרז רכב" עד ליום רביעי 15.1.75 שעה 13.00 ברמח"ל 2א — קומה א.

אין ההנהלה מתחייבת לקבל את ההצעה הגבוהה ביותר או כל הצעה אחרת.

בנק הפועלים בע"מ

6.1.75

עיריית ירושלים

הנדון: הוועדה המקומית לתכנון ולבניה ירושלים הודעה לפי סעיף 149 לחוק התכנון והבניה תשכ"ה—1965 (להלן: "החוק").

ניתנת בזה הודעה בהתאם לסעיף 149 לחוק, כי חברת פרזות, הגישה לוועדה המקומית לתכנון ולבניה ירושלים (להלן "הוועדה המקומית") בקשה להיתר לשימוש חורג ו/או הקלה בנכס, ברחוב הסיפן בשכ' גנים ב', מגרש 32, בירושלים, דהיינו: הקלה בקו הבנין הצדדי ובאחורי הבניה.

את ההתנגדויות להתרת השימוש החורג ו/או ההקלה הנ"ל אפשר להגיש תוך שבועיים, מתאריך פרסום לוועדה המקומית במשרד מהנדס העיר, ברחוב ... ירושלים.

מ. בנבנשתי
מ"מ יושב ראש הוועדה המקומית

יצרני מזון ישראלים בעלי-שם

עם מערכת מצוינת של אנשי מכירות ורשת אספקה לכל החנויות בארץ —

מתעניינת במוצרים נוספים למכירה בדרך של המצה או לקניה

נא לפנות בכתב ל"מוצר" ת.ד. 11069 תל-אביב.

סודיות מובטחת.

100 לירות

תמורת אסימון אחד

אם תטלפן בעזרתו למס' 611112 או 417311 ת"א ותמסור פרטים על מקום המצאה של **מכונית רנו 16** (בצבע תכלת) מס' 558—307

אגודה לתרבות וחברה
מיסודה של עירית באר-שבע

התזמורת הקאמרית באר-שבע

מנהל מוסיקלי ומנצח ראשי: **אבי אוסטרובסקי**

קונצרט בבורה

מנצח: אבי אוסטרובסקי
סולן: בוריס ברנון, צ'מבלו

ב מ ע מ ד

שר החינוך והתרבות	השר לקליטת העליה
אהרון ידלין	**שלמה רוזן**

הערב בשעה 20.30

בקונסרבטוריון העירוני למוסיקה באר-שבע

פנייה לציבור

שר האוצר מינה ביום 15.12.74, ועדה ציבורית אשר תפקידיה הם:

א. להמליץ על כללים למינוי דירקטורים, יו"ר דירקטוריונים ומנכ"לים בחברות הממשלתיות.
ב. להמליץ על כללים לקביעת שכרם ותנאי שירותם של יו"ר דירקטוריון בשכר, של מנכ"לים ושל עובדים בכירים בחברות ממשלתיות.
ג. לבדוק את שאלת תשלום שכר לדירקטורים בחברות ממשלתיות ובמידה שהוועדה תמצא לנכון — להגיש המלצות בנושא זה.
ד. להמליץ על כללים להנהגת חיסכון וצנע בהוצאותיהן של חברות ממשלתיות בתחומים כגון אירות, קבלות פנים, נסיעות, ריהוט וכו'.

חברי הוועדה הם:
פרופ' א. ברק
ח"כ ע. פיינרמן | **ח"כ י. פלומין**
פרופ' י. אהרוני | **מר א. ריינר**

כל אדם חסבור כי יוכל לסייע לוועדה בעבודתה, מוזמן בזה לשלוח תוך שבועיים את הצעותיו והערותיו, בקשר לנושאים המוזכרים למעלה, ליו"ר הוועדה לפי הכתובת:

ח"כ ע. פיינרמן,
משכן הכנסת, ירושלים

עיריית קרית שמונה

מ כ ר ז י ם

עיריית קרית שמונה מכריזה בזה על קבלת הצעות מקבלנים לביצוע עבודות לפי פרוט כדלקמן:—
מכרז 1/75 — בניית בית מרחץ, סאונה ומקווה טהרה.
מכרז 2/75 — בניית קירות מגן לבתי-ספר "מצודות" ו"מגינים".
מכרז 3/75 — בניית 4 אולמי התעמלות בבתי-ספר.
מכרז 4/75 — בניית בית כנסת ברחוב שפרינצק דרום.
מכרז 5/75 — בניית בית כנסת ברחוב אורי אילן "שערי שמים".
מכרז 6/75 — בניית תוספת כיתה בבית ספר "עוזיאל".
מכרז 7/75 — בניית 5 מגרשי כדורסל מוארים.
מכרז 8/75 — בניית בית כנסת ברחוב שפרינצק צפון.

מסמכי המכרזים ופרטים נוספים, אפשר לקבל במשרד מהנדס העיריה בשעות העבודה הרגילות, תמורת סך של —.100 ל"י לכל מכרז שלא יוחזר.

את ההצעות יש לשלוח בשני העתקים בדואר רשום למזכיר העיריה, במעטפה. הסקירות לא יאוחר מיום 2 לפברואר 1975 בשעה 12.00.

בנדק משה
סגן ראש העיריה
הממונה על מחלקת הכספים

הוועדה המקומית לתכנון ובניה "שרונים"

רח' רמז 14, נתניה

ניתנת בזה הודעה, בהתאם לסעיף 149 לחוק התכנון והבניה, תשכ"ה—1965, כי הוגשה בקשה ע"י מנהל מקרקעי ישראל להרשות סטיה בהתוויית דרכים, מתכנית מפורטת הצ/2/46 החלה על מוסד הדסים, כדלקמן:

1. דרך לבית העלמין.
2. דרך הגובלת עם אדמות כפר נטר.

כל מי שיש לו התנגדות לבקשה הנ"ל, יגיש לוועדה התנגדותו בכתב, לפי המען המצויין, תוך שבועיים מיום הפרסום הזה.

מ. גלזנר, יו"ר הוועדה

בגרות בביתך
מוקדמות

למד בביתך בשעות הפנאי

אם אין באפשרותך לבקר בבית-ספר בשל תנאי עבודתך או בשל סיבות אחרות, נצל את ההזדמנות הניתנת לך ע"י שיטת הלימודים המיוחדת של **מכון ישראלי להשכלה בכתב.**

השעורים נכתבו ע"י טובי המורים בארץ, ומקיפים את כל חומר הלמודים הנדרש ע"י משרד החינוך והתרבות.

לחיילי מלואים משוחררים — הלימודים חינם.

מחלקות נוספות לבחירתך:
אידיש עברית
שיפור הלשון
ספרות והנהלת-חשבונות
אנגלית וצרפתית
דיפלומה בבנקאות
אוניברסיטה עממית

שמי: ....
כתובתי: ....
הקורס: ....

מישלב מכון ישראלי להשכלה בכתב

מישלב תל-אביב, רחוב ויצמן 53, ת"ד 373

פקודת הקרקעות (רכישה לצרכי ציבור) 1943

הודעה לפי סעיפים 5 ו-7

נמסרת בזה הודעה, כי הקרקע המתוארת בתוספת דרושה לחלוטין לשר האוצר לצרכי ציבור, וכי שר האוצר מוכן לשאת ולתת בדבר רכישתה.

כל התובע לעצמו זכות או טובת הנאה כל שהן בקרקע האמורה ורוצה לקבל פיצוי על כך, נדרש לשלוח לראש אגף רישום והסדר הקרקעות — תוך חודשיים מיום פרסום הודעה זו ברשומות — הרצאה על זכותו או על טובת ההנאה אשר לו בקרקע האמורה, בצירוף ראיות לחיזוק תביעתו, שיכללו את פרטי הרישום או ישנו — בפנקסי רישום הקרקעות, והודעה המפרטת לסעיפיהם את הפיצויים שהוא תובע, וחישוב הסכום הנתבע בכל סעיף וסעיף.

כן נמסרת בזה הודעה כי שר האוצר מתכוון לקנות חזקה בקרקע הנ"ל בתום חדשיים מתאריך פרסומה של ההודעה הזאת ברשומות וכי שר האוצר הורה, ובזה מורים, כי כל בני-אדם שיש להם חזקה בקרקע הנ"ל ימסרו את חזקתם בהן בתום תקופת החדשיים האמורה או לפני-כן.

ת ו ס פ ת

חטיבות קרקע בשטח כולל 61 מ"ר המהווה חלק מחלקה 172 בגוש 13056 — צפת.
חטיבות הקרקע האמורות מסומנות בצבע כחול בתשריט מספר הפ/א/589/14 הערוך בקנה מידה 1:625 והחתום בידי שר האוצר.

העתקי התשריט האמור מופקדים במשרד מנהל אגף רישום והסדר הקרקעות, ירושלים, ובמשרד הממונה על המחוז בנצרת עילית וכל המעוניין בדבר זכאי לעיין בהם בשעות העבודה הרגילות.

י"ט בכסלו תשל"ה (3 בדצמבר 1974)

יהושע רבינוביץ, שר האוצר

עיריית פתח-תקוה
טל' 913121 תיבת דאר 1

הנדסה

הוועדה המקומית לתכנון ובניה פתח-תקוה

הודעה

על פי סעיף 149 (1) לחוק התכנון והבניה תשכ"ה—65

ניתנת בזה הודעה, כי הוגשה לוועדה המקומית לתכנון ולבניה פ"ת בקשה למתן הקלת בניה/שמוש על חלקה 172 בגוש 6404 לפי תכנית המתאר. החלקה הנ"ל נמצאת באזור מגורים ב' בו מותר לבנות בית מגורים של 3 קומות במסגרת כללית של 82.5%. בקשת בעלי החלקה היא להתיר להם לבנות בית מגורים של 3 קומות במסגרת כללית של 88.5%. בהתחשב עם הריסת מבנה. כל מי שיש לו התנגדות מאיזו סיבה שהיא לבקשה הנ"ל, יואיל להגישה לוועדה תוך 15 יום מפרסום הודעה זו.

י. פינברג
יו"ר הוועדה המקומית לתכנון ולבניה פ"ת

משטרת ישראל

המטה הארצי / אגף המנהלה
מכרז מס' 93/74

1. משטרת ישראל מזמינה בזה: —
הצעות להספקה של כ-1800 מצברים
בגודלים כדלקמן: 12/9, 12/13, 12/9 O PC
ההספקה במשיכה למשך שנה החל מ-1.4.75 לפי הודעה מראש.
2. בהצעה יש לפרט את המחיר, והמס החל ע.י.
3. פרטים בנדון אפשר לקבל כל יום בין השעות 08.00—12.00 במשרדנו ברחוב אמיץ 4, יפו, טל' 824918.
4. הצעות יש להגיש במעטפת סגורה ומסומנת "הצעות מחירים למכרז 93/74" לפי המען: — משטרת ישראל / אגף המנהלה, מזכירות אש"ן, שייך ג'ראח, ירושלים.
5. המועד האחרון להגשת ההצעות הוא 16.1.75 שעה 12.00.
6. אין משטרת ישראל מתחייבת לקבל ההצעה הזולה ביותר או כל הצעה שהיא.
7. המשטרה משאירה לעצמה הזכות לדרוש ערבות לביצוע ההזמנה בהתאם לתנאיה.

ראש מדור הקניות

רשות השידור

מכרז מס' 63/74

רשות השידור

מזמינה בזאת

הצעות מחירים

למסירה בשלב ראשון כ-50,000 טופסי חשבון

לאגרות רדיו וטלוויזיה

הצעות מחירים בצירוף ערבות בנקאית ע"ס —.3,000 ל"י לקיום ההצעה יש להגיש לרשות השידור במעטפה כפולה וסגורה, בבנין הנהלת רשות השידור — רח' תורת מציון, בנין "חוצי ירושלים לשעבר", ירושלים בתיבת המכרזים בחדר מס' 36 הנושאת את מספר המכרז עד לתאריך 16.1.75

פרטים ניתן לקבל במחלקת הגביה בכתובת הנ"ל חדר מס' 61 תמורת —.100 ל"י שלא יוחזרו.

רשות השידור שומרת לעצמה הזכות למסור העבודה למספר מציעים.

אין רשות השידור מתחייבת לקבל את ההצעה הזולה ביותר או כל הצעה אחרת.

קריאה מחוה בשבועון "לאשה"

"לא מאפשרים לנו לעבוד" - טוענים מפקדים במשמר האזרחי

— מאת אריה אגוזי, כתב "ידיעות אחרונות" —

נהלים המשתנים כמעט מדי שבוע והוראות לא ברורות, גורמים קשיים בגיוס מתנדבים למשמר־האזרחי. בכמה מקומות בארץ אף החליטו האחראים להפסיק לפי־שעה את הגיוס, עד שהמצב יובהר.

עם תחילת פעולתו של המשמר־האזרחי, לא היו עדיין נהלים ארציים, שיחייבו את המפקדים במקומות היישוב השונים. במשך הזמן גובשו נהלים והחלו לפעול לפיהם.

אולם באחרונה החלו לשנות את הנהלים בתדירות גבוהה.

סיפר אתמול אחד מהעוסקים בגיוס מתנדבים: "השינויים התכופים פשוט לא מאפשרים לנו לעבוד. השבוע זה עבר כל גבול, כאשר שלחנו רשימה של מתנדבים חדשים לאישור המטה הארצי של המשטרה והיא הוחזרה אלינו, תוך "לא השתמשנו בטופס האחרון שהוצא". לרשימה המוחזרת היתה מצורפת הוראה לזמן את כל האנשים מחדש, כדי להחתימם על טפסים חדשים.

סגן מפקד המשמר־האזרחי, אברהם לוין, אמר בתשובה לשאלה, כי בחודשים הראשונים להפעלת המשמר, לא היו נהלים וטפסי רישום אחידים ולכן נוצרו, מדי פעם, קשיים. לדבריו, נקבעו באחרונה נהלים והוכנו טפסים אחידים, שפתרו את הבעיות. "אינני רואה עכשיו כל סיבה שיהיו בעיות" — אמר.

● נשיא המדינה, פרופ' אפרים קציר, חותם על הצהרת פתיחת "שנת האשה הבינלאומית". לידו: גב' פנינה הרצוג, יו"ר מועצת אירגוני הנשים בישראל. (תצלום: מייק דה־קסטר, "ישראל סאן")

"הד־3 שניספו בסנטה־קתרינה מתו מהרעלה ולא מקפיאה"

— טוען הסניגור במשפטו של הקצין הבכיר המואשם בגרימה למוות" □ "הקורבנות שתו נוזל למניעת קפיאת מים ברדיאטורים בחושבם כי הוא מכיל משקה־חריף"

— מאת איתן מור, כתב "ידיעות אחרונות" —

שלושת הקצינים שמצאו את מותם בינואר אשתקד בסנטה־קתרינה הורעלו למוות כתוצאה משתיית נוזל למניעת קפיאת מים ב"רדיאטורים — ולא מקפיאה בשלג. טענה זו העלה אתמול סגן־אלוף עוזי עצמון במשפטו של הקצין הבכיר, בדרגת אלוף־משנה, המואשם בגרימת מותם מתוך רשלנות.

טענה זו, שהתבססה על עדויות, תולדה מפנה מפתיע במהלך המשפט המתנהל בבית־דין צבאי מיוחד בתל־אביב.

סניגורו של הנאשם סגן־אלוף עוזי עצמון, שפתח אתמול את מסכת ההגנה, ביקש לערער את טענת התביעה שהתבססה על עדים רבים. הוא ציין, כי חוליות אנשי הצבא שיצאו בליל ה־18 בינואר אשתקד לחלץ את קבוצת החיילים והקצינים שנתקעו בסופת השלגים בדרכם לפיסגת ההר, הביאו עימה שני בקבוקים, שאמורים היו להיות משקאות חריפים. אחד מהבקבוקים הכיל, לדבריו, נוזל למניעת קפיאת מים ברדיאטורים של כלי רכב; ומבקבוק זה שתו הרב־סרן ושני הסרנים, אשר מתו לאחר מכן. קבוצה אחרת ממשתתפי המסע, שלגמה מבקבוק אחר, שהכיל ויסקי, נשארה בחיים.

מתנת לחיילים

עו"ד עצמון העלה, כעד הגנה ראשון, את דוד מגן מגבעתיים, ששימש כמנהל עבודה בחברה הקבלנית "רגבים", אשר ביצעה עבודות סלילה באיזור. עד זה סיפר בבית־הדין, בתשובה לשאלות הסניגור, כי בחודשים נובמבר־דצמבר 1973 הוא העניק במתנה לחיילי צה"ל ששהו בהר קופסאות שהכילו את הנוזל למניעת קפיאת מים ברדיאטורים. שתי קופסאות היו פתוחות ועל־מנת שלא יישפכו, הועבר הנוזל שבתוכם לבקבוקים. הוא סיפר, עוד, כי נוסף לנוזל זה השאיר לאנשי צה"ל גם ויסקי.

פרופ' הנריך קרמלוס, ראש המכון הפתלוגי ומנהל בית הספר לרפואה בירושלים, שהופיע אף הוא כעד־הגנה, חיזק את טענותיו של הסניגור. בתשובה לשאלותיו אמר העד, כי כאשר ערך את הבדיקה שלאחר המוות בגופותיהם של הקצינים, לא הובא לידיעתו, כי אנשי־צבא נוספים שהשתתפו במסע, נשארו בחיים. הוא אמר, כי תיאור גסיסתם של הקצינים, אופייני להרעלה ולא לקפיאה מקור.

פרופ' קרמלוס טען בעדותו, כי הקאות, עוויתות והירהורים אינם נגרמים על ידי קפיאה. בתשובה לשאלות אחרות אמר, כי במוות הנגרם מקפיאה, אנשים מאבדים את הכרתם ומתים כאילו מתוך שינה.

לא נעשתה בדיקה

העד גם אישר, כי לא בוצעה בדיקת שתן ודם, כדי לברר את סיבת מותם של שלושת הקצינים. מאחר ולא היה נראה לו באותו זמן, כי יש צורך בבדיקה נוספת. שכן, סופר לו שהקצינים קפאו למוות בשלג.

"לא בדקתי אם הם הורעלו ואינני יכול לשלול אפשרות זו" — סיכם פרופ' קרמלוס.

פרופ' שבתאי דיקשטיין, מומחה לפרמקולוגיה שימושית ויועץ לטקסולוגיה באוניברסיטה העברית בירושלים, אמר בתשובה לשאלות הסניגור, כי סימני הגסיסה כפי שתוארו בפניו הם סימני הרעלה אופייניים לחומר נגד קפיאת מים בטמפרטורות נמוכות (אנטי־פריז). הוא ציין, כי הקאות, הירהורים, יציאת ריר מהפה והאף — הם סימנים אופייניים להרעלה של חומר זה.

בתשובה לשאלה אחרת אמר העד, כי אין לו כל ספק ששתיית נוזל זה מחישה את המוות מקפיאה. הוא גם סיפר שערך ניסויים במעבדה, לבקשת הסניגוריה, כדי לבדוק את השפעת ההרעלה של חומר זה. פרופ' דיקשטיין השקה עכברים בכמויות שונות של הנוזל, כדי לבדוק את השפעתו ונוכח לדעת, כי חומר זה מחיש את המוות. לדבריו, טרם סיים ניסויים אלה וכאשר הם יושלמו, בעוד כשבועיים, הוא יגיש לבית־הדין דו"ח מלא ומושלם.

בתשובה לשאלות התובע הצבאי הראשי, סגן־אלוף לוי שבת, אמר העד, כי הקאות יכולות להיגרם גם משתיית משקה חריף בכמויות גדולות. עם זאת הדגיש, כי סימני הגסיסה, כפי שתוארו, אינם אופייניים לקפיאה מקור.

הקצין בדרגת אלוף־מישנה הנאשם כזכור בגרימה למותם של שלושת הקצינים מתוך רשלנות, בעת שפיקד על מסע בסופת שלגים באיזור סנטה־קתרינה. בכתב האישום ובעדויות התביעה נאמר, כי השלושה מצאו את מותם כתוצאה מקפיאה בקור.

בית־הדין המיוחד, שבראשו יושב אלוף־מישנה אליעזר רונן, ממשיך בשמיעת עדויות.

"ביסקוויטים יוגשו רק במיקרים מיוחדים..."

קימוצים בהוצאות אירוח בסוכנות

— מאת מנחם ברש, כתבנו בירושלים —

משטר של קימוצים וחיסכון בהוצאות אירוח, כיבודים וכיו"ב הונהג בסוכנות היהודית בירושלים ובמשרדיה בשאר חלקי הארץ.

ועדה מיוחדת שטיפלה בנושא קבעה את הכללים הבאים:

□ לישיבות עם אורחים מחוץ למוסד מותר להזמין מהמזנון שתייה בלבד. אם האורחים באו מחוץ לעיר ניתן להזמין, במיקרים מיוחדים, גם ביסקוויטים, אך יש לשלם עבורם במזומנים מדמי־החזור של המחלקה. מספר בעלי זכות־החתימה במזנון יוגבל למינימום. הוכנה רשימה של פקידים בכירים הזכאים לחתום על חשבונות במזנון.

□ לאורחים מחו"ל אין להזמין בשום פנים ארוחות במסעדות על חשבון הסוכנות. לאורחים מחו"ל ניתן להגיש סעודה, אך יש להימנע מלסיים את הפגישות במסעדות מפוארות. כמו־כן יש לצמצם את מספר המשתתפים הישראלים בארוחות עד למינימום. הוכנה רשימה מצומצמת מאוד של פקידים בכירים הזכאים לארח אורחים מחו"ל במסעדות.

□ אסור לשלוח פרחים, מתנות וכו' לעובדי המוסד על חשבון הסוכנות. לאנשי ציבור ואורחים חשובים אסור להעניק מתנות, במיקרים מיוחדים. אולם, רק על־פי אישור מוקדם בכתב מראש המחלקה. אין לפרסם מודעות אבל או מודעות ברכה על חשבון המשרד.

חפש את האוצר ב"ביוקס ג'מבו" של יצהר

[illegible]

כל אחד זוכה!

ועוד 1000 פרסים יקרי ערך

* מכונות כביסה
* [illegible]
* [illegible]
* [illegible]
* רכבות חשמליות
* [illegible]
* עטים
* חבילות שי

זה נהדר-זה יצהר

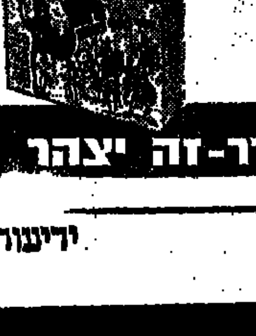

1000 ל"י הנחה

על מקרר אמריקאי אוריגינאלי

ווסטינגהאוז M15

במבצע החלפה ללא תקדים

בסלון מרכזי

בית אל־על, תל־אביב

כל קונה מקרר

ווסטינגהאוז M15

יקבל הנחה של 1000 ל"י תמורת המקרר הישן, בכל מצב — במבצע

TRADE-IN

סלון מרכזי

בית "אל־על" רח' בן־יהודה 32 תל־אביב

סניפים:

חולון, רח' סוקולוב 51

רחובות, רח' [illegible] 82

באר שבע, רח' הרצל 17

חיפה, רח' הרצל 2

פתח־תקוה, רח' שטמפפר 13

רמת־גן, רח' הרצל 78

ראשון לציון, רח' הרצל 103

גבעתיים, רח' כצנלסון 141

"מצבי־לחץ מביאים מנהיגים להתחמקות מהכרעות גורליות"

— אמר אתמול ד"ר ארווינג ג'אניס בכנס הבינלאומי על מצבי לחץ פסיכולוגי, שנערך בתל־אביב □ התעלמות מסימני־אזהרה היא נסיון לברוח מכשלון

מאת דבורה נמיר, כתבת "ידיעות אחרונות"

"נקיטת עמדת של התגוננות, תוך כדי התחמקות מהכרעה, מצד ראשי מדינה ומנהיגים מדיניים בעת סבירות גבוהה שעומדת לפרוץ מלחמה — היא דוגמה לכך שאדם אינו מוכן להעריך נכונה סימנים על מלחמה הממשמשת ובאה. זאת, מתוך חוסר אימון בשני פניםי. המביא להתחמקות מהכרעה. המנהיג, שעליו מוטלת האחריות הסופית להכריע — אף אם הוא מוקף בחבר עוזרים ויועצים קרובים — אינו מוכן לפרש נכונה את הנתונים שבידיו. שכן, דבר זה יכריח אותו לקבל החלטה גורלית שמפניה הוא חושש".

דברים אלה אמר אתמול ד"ר ארווינג ג'אניס, מהפקולטה לפסיכולוגיה של אוניברסיטת יול בארה"ב, עם פתיחת הכנס הבינלאומי על מצבי לחץ פסיכולוגי והסתגלות בעיתות מלחמה ושלום, שנערך בתל־אביב.

הגנה על ה"אגו"

ד"ר ג'אניס, שנחשב מומחה עולמי לפסיכולוגיה אנושית במצבי לחץ, חוקר זה שנים אחדות שינויים בהתנהגות, המשפיעים על קבלת החלטות של מנהיגים ומדינאים, הנמצאים תחת לחץ פסיכולוגי. לדבריו, יש ללחץ פסיכולוגי השפעה על קבלת הכרעות והחלטות על־ידי ראשי מדינה, במיקרים של משברים בינלאומיים. מצבי לחץ הגורמים להתמוטטות של מדינאים, הם פונקציה למודעות שלהם, שהחלטתם עלולה לגרום לאבידות והציבור יאשים אותם באי־דבקות בהתחייבויות שנתנו בעבר.

התחמקות זו של מנהיגים מפני קבלת הכרעה גורלית באה, למעשה, כדי לתגן על ה"אגו" של המנהיג. בכך הוא מתגונן מראש נוכח האשמות צפויות, במקרה שהחלטתו תביא לכשלון או לאסון.

פרופ' ג'אניס הביא דוגמת אקטואלית מטיפולו של מימשל הנשיא ניכסון במשבר הנפט, בנובמבר 1973. היועצים הינחו אז המנהיג האמריקני לפי מישאלות ליבנו, במקום לתת לו הערכה אובייקטיבית של המצב. מחשבה המעורבת עם משאלות לב וציפיות מדומות, היא שהבאה אז את מימשל ניכסון לעמידה של "שב ואל תעשה".

"מנהיג פוליטי אחראי צריך להיות יסודי ולבחון כל אינפורמציה, חייבות להיות לו כמה אלטרנטיבות לבחירה, לפני שהוא מחליט. עליו לשקול איזוהי הדרך הטובה ביותר להגיע למטרה ולקחת בחשבון כל סיכון. בתנאים כאלה הוא יעשה מינימום של טעויות בהערכה ומינימום שגיאות בהחלטה" — קבע ד"ר ג'אניס.

מיקרה פרל־הרבור

מאורעות ואירועים המתרגשים, מביאים לפעמים לאובדן תקוות למצוא פיתרון משביע־רצון. במצב זה, התוצאה היא עירנות פחותה ופיתוח שיטה של התגוננות על־ידי החלטה נחפזת. הדוגמה לכך היא ההחלטה על הפלישה למפרץ החזירים בקובה, שנתקבלה על־ידי הנשיא קנדי ועוזריו. ירידה הדרגתית במתח ובלחץ יש לה ערך חיובי עבור המדינאי, העומד לקבל החלטה גורלית. הערך החיובי נשמר רק כל עוד מקבל ההחלטה מצפה להגיע להחלטה משביעת רצון. בהקשר לכך הזכיר ד"ר ג'אניס את החלטתו האימפולסיבית והנמהרת של הנשיא טרומן, להטיל פצצה אטומית שניה על נאגאסאקי ביפאן.

ד"ר ג'אניס נמנע מלציין במפורש את ההערכות, המוטעות, שהביאו את ממשלת ישראל לקבל החלטה [illegible] בתקבוצו ערב מלחמת יום־הכיפורים, למרות ההתראות שמלמעלה [illegible] לפרוץ. אולם, הוא אמר בהקשר לכך: "אני רוצה לנתח בפניכם דוגמה [illegible] סית, ממה שקרה ערב הפצצת פרל־הרבור על־ידי היפאנים. זוהי [illegible] טובה עבורכם והנתונים יקבעו [illegible] ידכם נוכח מה שקרה אצלכם [illegible] שנה.

גם במיקרה של פרל־הרבור, [illegible] לאדמירל קימל, מפקד הצי האמריקני במקום, ידיעות והתראות [illegible] על אפשרות שהיפאנים עומדים [illegible] קוף. זאת, בתוספת סימנים [illegible] וברורים, שנאספו על־ידי [illegible] בשטח. במקביל לכך, קיבל [illegible] הדעת מהפנטגון, לפיה צפויה [illegible] קטת־פתע יפאנית על מספר [illegible] אמריקנים, אולם בסיס פרל [illegible] לא נזכר ברשימה. אדמירל קימל [illegible] נבוך ולא יכול היה לקבל [illegible] נכונה, כיצד לנהוג נוכח שני [illegible] התראות שקיבל. הוא התייעץ [illegible] חבר עוזריו והללו הרגיעו אותו [illegible] שיכנעו אותו, שמוטב לסמוך על [illegible] הרת הפנטגון, במקום להתחשב [illegible] התראות המודיעין מהשטח, שהצביעו על סבירות גבוהה להתקפת־פתע [illegible] פרל־הרבור.

לאחר שקרה מה שקרה, [illegible] אדמירל קימל למשפט צבאי [illegible] אשם. בית־המשפט קבע, כי היה [illegible] לשקול נכונה, להעריך את כל [illegible] אינפורמציה שעמדה לרשותו [illegible] לפחות, במינימום של אמצעי [illegible] כוננות חלקית.

"התעלמות מסימני־אזהרה [illegible] ידוע עומד להתממש, היא [illegible] פני כישלון של המנהיג, שצריך [illegible] תחליט באותו נושא", קבע [illegible]

לחשוב בקול רם

לדעת ד"ר ג'אניס, מסוכנת [illegible] "חשיבה קבוצתית", משום [illegible] אדם קיימת הנטיה, בתוך [illegible] לא להיות יוצא־דופן, כמצבים [illegible] נעשה מאמץ לשכנע את [illegible] הגיע להחלטה קבוצתית. [illegible] להרחיק לכת בקיצוניות. [illegible] ג'אניס, ההיסטוריה הוכיחה [illegible] לטות המתקבלות על־ידי קבוצה [illegible] שים בצמרת המנהיגות, [illegible] פושרות ביותר — לעומת [illegible] מיעוט. יש לחתור בכל מדינה [illegible] מחשבה קבוצתית, שתשפיע [illegible] המדינה. יש ליצור אטמוספירה [illegible] אחד מראשי המדינה [illegible] תו, בלי לפחד. המנהיג (ראש [illegible] שלה או הנשיא) צריך לשקול [illegible] הדעות ולהגיע להחלטה הנכונה.

לדעת ד"ר ג'אניס, קיימת [illegible] המודרני ביורוקרטיה [illegible] מצמצמת את האפשרויות [illegible] לקבלת החלטות על־ידי המנהיג [illegible] רות האינפורמציה העומדים [illegible] מצומצמים כדי שהנתונים לא [illegible] ער" למקבל ההחלטה להחליט [illegible] הרוב רוצה.

"המנהיגים סובלים מרגשי [illegible] מתח, פחדים, רגשות אשמה, [illegible] ובושה מחשש לתוצאות ההחלטה [illegible] הם עומדים לקבל. לכן, במיקרים [illegible] יימים, הם מקבלים החלטות [illegible] במצבים גורליים. כמובן, שהכל [illegible] יחסית לאישיות של אותו מנהיג [illegible] צריך לקבל החלטה כזו. [illegible] פסיכולוגית שבה שרויים [illegible] היא בעיה שטרם נמצא לה פתרון.

אתמול נפסקה ההרשמה [illegible] הכנס, שמספרם הגיע כבר [illegible] איש. מחוסר מקומות ישיבה [illegible] מות ההרצאות בארבעה אולמות מקבילים, כשחלק מהנוכחים [illegible] רגליו במשך כל הזמן. הכנס [illegible] עד סוף השבוע.

מבצע מיוחד!! ברהיטי דנאל

מבחר מערכות סלון בעיצוב מודרני בינלאומי

ומבחר חדרי שינה מקסימים, פאר תוצרת אירופה

אפשרות עד ל־15 תשלומים ללא ריבית!!

ניתן להשיג מבחר מצומצם של סלונים מחמלאי הקיים בהנחה [illegible]

כל הקודם זוכה!!!

חנייה חינם לכל מבקר — מובטחת. [illegible]

"רהיטי דנאל"

תל־אביב, רח' חובבי ציון 10 (ליד כיכר דיזנגוף) טלפון [illegible]

פתוח בשעות 9.00—13.00, 16.00—19.30

קנסות־כספיים לימאים שהיכו שוטרי־מכס באשדוד

האחד נידון ל־4 חודשי־מאסר על־תנאי ולקנס של 1,500 ל"י □ חברו נקנס ב־750 ל"י

— מאת איתן מור, כתבנו באשדוד —

הימאי שלום סדידה (39) שתקף והיכה לפני שבועיים שני קציני מכס בנמל אשדוד, בעת שביקשו למנוע ממנו ומחברו להבריח סחורות — נידון אתמול בבית־משפט השלום באשדוד לארבעה חודשי מאסר על תנאי, למשך שנתיים; ולקנס של 1,500 ל"י.

חברו, הימאי יוסף סבג (40), שסייע לו בתקיפת והכאת הקצינים, נידון לקנס של 750 ל"י.

השניים הודו בבית־המשפט בארבעה סעיפי האשמות, לפיהם הם תקפו, באגרופים ובבעיטות, את שני קציני המכס, שהללו ניסו למנוע מהם להבריח סחורות. בכתב האישום צויין, כי השניים גרמו לקציני המכס חבלות גופניות. השניים גם הואשמו בעבירת בנסיון להבריח סחורות.

נציגת המשטרה עו"ד רות שניר, הדגישה בבית־המשפט, כי העבירות שביצעו הן חמורות.

סניגורם של הנאשמים, עו"ד יעקב פרידמן, טען כי מרשיו השתמשו בכוח לאחר שקציני המכס טיפלו בהם לא בדרכים עדינות. הוא ביקש להקל בעונשם.

בגזרו את דינו של סדידה, ציין השופט, אברהם ששון, כי הנאשם הודה בכל העבירות, ובמצב כזה מן הצדק, כי ינהגו בו בבחינת "מודה ועוזב ירוחם". מה גם שנאשם זה מטופל בילד חולה לב. אשר לנאשם השני סבג, קבע השופט, כי הוא נקלע לעניין באקראי. בהתחשב בכך הקל השופט בעונשם של השניים ונמנע מלגזור עליהם מאסר בפועל.

מיקרת התקיפה של שני הימאים שאירע לפני שבועיים עורר רוגז רב בקרב שוטרי המכס בנמל אשדוד.

2 לובשי מדים שדדו נהג־מונית

מאת אלחנן ניצן, כתבנו בפתח־תקווה

אתמול בשעה 2 בצהריים כאשר חזר נהג המונית אלקנה נויימן (50) מתל־אביב ברחובות בני־ברק אותתו לו שני צעירים, לבושי מדים, כי יעצור. לאחר שעצר ביקשוהו השניים להסיעם לפתח־תקווה.

בהגיעם לשיכון "אחדות" שבדרום העיר שלף לפתע אחד מהם תת־מקלע "עוזי" והודיע לנהג הנדהם: "זהו שוד מזויין תן את הכסף!"

הנהג נתן את כל כספו, 400 לירות במזומנים — ואז נדחף בכוח מן המונית.

השניים נעלמו מן המקום עם המונית.

חוקרי משטרת פתח־תקווה בלוויית גשש וכלב גישוש שפתחו בסריקות נרחבות, גילו בשעות הערב את המונית כשהיא נטושה ליד מגרש בשכונת שעריה. המשטרה ממשיכה בחיפושיה אחר השניים.

לא יוחלף נציג הליכוד בוועד המבקר של ההסתדרות

יו"ר סיעת הליכוד בהסתדרות, ח"כ יורם ארידור, אמר, כי אין כוונה להחליף את יעקב שמאי, נציג הסיעה בוועד המבקר.

הודעת ארידור באה בעקבות פירסום בעתונות שלפיו קיימת מורת־רוח בסיעת הליכוד על עמדתו הפשרנית של שמאי בעת חקירתו של מנכ"ל "סולל בונה", צבי רכטר, בוועד המבקר.

● דה־ג'ין רפרוגל שאיבדה את רגלה לאחר שנפגעה בהתקפת מחבלים על אוטובוס־תיירים, זכתה אתמול בחוויה: כדורסלני אלופת החובבים של ארה"ב בכדורסל, שהיא מג'קסונוויל, עירה של דה־ג'ין, ביקרו אותה בבית־החולים "הדסה" שם היא מאושפזת. הקבוצה מקיימת כעת משחקים בארץ. בתמונה: אחדים מחברי הקבוצה ליד מיטתה של הנפגעת. מאחוריה עומדת אמה. (תצלום: לסטר מילמן, "ישראל סאן")

נדחתה התביעה לוועדת־חקירה ב"אל־על"

מאת צבי רימון, כתבנו לענייני תעופה

משרד התחבורה והנהלת "אל־על" דחו אתמול בתוקף את תביעתם של עובדי התחזוקה בחברה להקים ועדת־חקירה, שתבדוק את יחסי העבודה בחברת התעופה הלאומית.

בפגישה שנערכה אתמול בבניין הוועד־הפועל של ההסתדרות הבהירו אנשי משרד התחבורה, כי רק מועצת המנהלים של "אל־על" יכולה לערוך בדיקה על הנעשה בחברה. נדחתה גם תביעת העובדים לשלם להם שכר מלא עבור ימי השביתה.

ועד עובדי התחזוקה הודיע בפגישה, כי אם ינוכו משכרם של 600 העובדים ימי השביתה — יפנה, תוך שבוע, לבית־הדין האיזורי לעבודה.

בפגישה של אתמול אמר סמנכ"ל אל־על, מרדכי כהן, כי להבא יצטרכו ועדי העובדים להימנע מלהתערב בענייני כוח־האדם של החברה. הפגישה הסתיימה ב"תקרית", כאשר נציגי משרד התחבורה וההסתדרות סירבו להתיר לחברי ועד־התחזוקה לקבל סטנוגרמה ממהלך הפגישה.

הבוקר ימשך המו"מ.

"חברת התעופה הלאומית ספק אם יכולה לספר את טובי עובדיה המקצועיים ר' להמשיך ולהתקיים לאורך ימים... השבתת שירות חיוני על־ידי מעסיק ציבורי הוא אמצעי דראסטי וחמור באופיו, שנקט זו הפעם הראשונה בישראל". כותב הבוקר עורך פירסומים בהסתדרות גבריאל ברטל, במאמר המתפרסם ב"דבר". "אין ההסתדרות ואין שום איגוד מקצועי חופשי יכולים לקבל כשיטה".

העלאות ניכרות בתעריפי השירותים של חברת־החשמל

הצרכנים גם יחוייבו להגדיל את פקדונות־המונים ששילמו בשעתם □ התשלום החודשי המינימלי הועלה מ־2.85 ל"י ל־10 ל"י □ בעלי תעריף־גג יחוייבו בתשלום נוסף □ ועדת־הכספים המליצה להעלות מחיר החשמל לעובדי החברה — אך ספק אם הדבר אכן יתבצע

— מאת גיל סדן, כתבנו בירושלים —

כאחד מחשבונות החשמל הקרובים שיגיעו אליך תגלה שנוסף להעלאות האחרונות, בתעריפי החשמל תתבקש לשלם גם סכום נוסף. המדובר בפיקדונות צרכנים, שעל העלאתם החליטה אתמול ועדת־הכספים של הכנסת.

היחידים שיהיו פטורים מתוספת זו הם בעלי דירות בנות חדר אחד, שהפקידו של 5 ל"י אשר הפקידו בשעתו, תמורת המונה, לא [illegible].

בעלי דירות בנות שני חדרים ישלמו תוספת של 13 לירות, שלושה חדרים ישלמו 25 ל"י וארבעה ויותר — 42 ל"י. התשלום ייעשה ב־12 שיעורים.

ועדת הכספים אישרה אתמול שורת העלאות נוספות שיחולו על צרכני החשמל:

□ התשלום המינימום לחיבור צרכנים לרשת החשמל, לתעשייה ולשאיבת מים: מ־20 ל"י ל־70 ל"י ליחידה (במקום 60 ל"י לפי הצעת הממשלה).

לצרכנים אחרים: מ־40 ל"י ל־70 ל"י ליחידה (במקום 80 ל"י, הצעת הממשלה).

□ תשלום חודשי מינימלי. לדירות: מ־2.85 ל"י ל־10 ל"י, (בעלי דירות בנות חדר אחד ישלמו 5 ל"י); ולמשרדים ומחסנים — 15 ל"י.

□ תעריף גג. עד כה היה צרכן שהסדיר לעצמו תעריף גג לחימום מים פטור מתשלום על צריכה שמעבר למיכסת הגג. מעתה יתבקשו צרכנים אלה לשלם 13 אגורות על כל קווט"ש שמעל למיכסה (התעריף הרגיל הוא 25 אגורות לקווט"ש).

□ דמי סידור ורישום לצרכנים חדשים יסתכמו ב־25 ל"י, במקום 2.50 ל"י (הצעת הממשלה — 35 ל"י).

□ העלאות אחרות: צרכנים יחוייבו לשלם גם עבור בדיקה ראשונה של צנרת החשמל בביתם; הטיפול בגילוי עומס בלתי מאושר יעלה 50 ל"י במקום 5 ל"י; דמי גבית יעלו; ריבית הפיגורים הועלה מ־18% ל־22 אחוזים. דמי חיבור מחדש יעלו ל־25 ל"י (במקום 5 ל"י).

□ החברה לא תשלם יותר ריבית על פיקדונות צרכנים. עד כה שילמה ריבית של 5 אחוזים.

לפי הצעת ח"כ עוזי פיינרמן וברצייון חלפון החליטה הוועדה לא לבטל את ההנחות המיוחדות לחברת "מקורות" ולצריכת החשמל לאספקת מים לירושלים.

כן החליטה הוועדה לאשר הקצבה של 30 מליון ל"י לחברת החשמל לכיסוי גרעונה בשנת 1973/4. זאת, במקום 60 מליון ל"י, שביקש האוצר. החלטה זו נתקבלה בהתנגדות חברי הליכוד בוועדה. לפי הצעת יו"ר הוועדה, ח"כ ישראל קרגמן, תדון הוועדה בהקצבת 30 מליון לירות נוספות, רק לאחר פירסום מאזן מאושר של חברת החשמל.

הוועדה המליצה בפני הנהלת חברת החשמל לגבות מעובדי החברה תשלום תמורת התיקרות הדלק האחרונה, דהיינו 8 אגורות נוספות לכל קווט"ש, בשעה שכלל האזרחים נדרשו לשלם באחרונה תוספת של 10 אגורות לקווט"ש.

אלא שעובדי חברת החשמל משלמים עתה רק 0.3 אגורות לקווט"ש, ואם תתקבל המלצת ועדת הכספים תהיה זו לגביהם העלאה של מאות אחוזים בתעריפי החשמל. נציגי חברת החשמל הבהירו לוועדה, כי ספק אם ניתן יהיה להעביר החלטה זו.

על כך הגיב ח"כ גדעון פת (הליכוד) בציניות: "אם כך, צריך להגיד לעם להכין נרות".

הוסיף עמיתו יחזקאל פלומין: "ולאגור חשמל"...

שוחררו שני חשודים בפרשת רצח בן־לולו

— מאת אריה אגוזי, כתב "ידיעות אחרונות" —

מעצרם של שלושה חשודים בפרשת רצח מאיר בן־לולו מבית־דגן, הוארך אתמול על־ידי שופט שלום ברמלה.

השופט, אורי שטרוזמן, נענה לבקשת נציג המשטרה, פקד פרוספר חזן, וציווה להאריך את מעצרם של מיכאל שרעבי ומאיר עסור, שניהם מבית דגן, ב־15 יום, מעצרו של ניסים סאלם, מראשון־לציון, הוארך בשמונה ימים. לדברי המשטרה, נרצח בן־לולו במכוניתו המסחרית של סאלם. החשוד טען, כי מכר את מכוניתו לאדם שאינו מכיר, ביום הרצח.

השופט נענה גם לבקשת נציג המשטרה לשחרר שני חשודים אחרים, שנעצרו במהלך החקירה. השניים, דני עלי ("הכושי") ושמעון מגני, מתל־אביב, שוחררו לאחר שכל אחד מהם הפקיד ערבות, בסך 40 א. ל"י. השניים גם מסרו את דרכוניהם במשטרה והתחייבו להתייצב לחקירה, בכל עת שיידרשו. השופט הוציא נגדם צו עיכוב־יציאה מן הארץ.

הצוות, החוקר את פרשת רצח בן־לולו ממשיך בעבודתו וריכז עד עתה חומר רב, הכולל עדויות וממצאים שונים. נודע, כי החשודים מיכאל שרעבי ומאיר עסור הביעו [illegible] חשש, כי ייעשה נסיון לפגוע בהם.

בוטלה הקרן המיוחדת לראשי הסתדרות המורים

בקרן הצטברו רבבות ל"י לזכות ח"כ שלום לוין ועדה גילן — ועתה יוחזרו הכספים להסתדרות המורים

— מאת אריה אבנרי, כתב "ידיעות אחרונות" —

מזכירות וועדת־הביקורת המרכזית של ההסתדרות החליטה לאשר את ביטולם של הסכמים חריגים, שנחתמו בשעתם בין הנהלת הסתדרות המורים לבין כמה מראשי הסתדרות זו. "לזכות המזכיר הכללי, ח"כ שלום לוין ומנהלת המחלקה המקצועית לשעבר, עדה גילן.

ועדת הביקורת החלה עבודתה לבדוק את ההסכמים הללו, לאחר שהתברר, כי לזכותם של לוין וגילן, שהיא חברת הוועדה המרכזית, הצטברו סכומי כסף גדולים, המסתכמים ברבבות ל"י. במסגרת הסכמים מיוחדים, שנעשו בינם לבין קרן מיוחדת, שהוקמה ליד הסתדרות המורים. ההסכמים הללו נחתמו, בהתחשב בעובדה, כי עם מעברם למרכז הסתדרות המורים, הפסיקו שלום לוין ועדה גילן את עבודתם בהוראה, ועל־ידי כך ויתרו על זכויותיהם הפנסיוניות כעובדי מדינה.

לאחר שמולאו לשנות הביקורת המרכזית בעבודתה, החליטו שלום לוין ועדה גילן לבטל את ההסכמים מיוזמתם.

הוועדה החליטה, כאמור, לקבל את ביטול ההסכמים. כן הורתה הוועדה להפסיק את התשלומים לקופת התגמולים של שלום לוין ולדאוג לכך שהחזרה לאלתר לקופות הסתדרות המורים של כל הכספים שנצטברו בחשבון.

לגבי עדה גילן, קבעה ועדת הביקורת, כי זכויותיה הפנסיוניות יובטחו עבור כל שנות עבודתה — כולל שנות עבודתה במשרד החינוך והתרבות — הוקצאה בהסתדרות המורים, עד ליום פרישתה מן העבודה במוסדות ההסתדרות. עם פרישתה מן העבודה בהסתדרות, יהיה על הסתדרות המורים לשלם לה פנסיה תקציבית.

ביחס לחמשת חברי מרכז הסתדרות המורים הבכירים האחרים, שגם עמם נחתמו הסכמים (שמותיהם אינם מתפרסמים), קובעת מזכירות ועדת הביקורת, כי על הסתדרות המורים להפסיק את התשלומים לזכותם לקופות התגמולים לשכירים. יש לדאוג לכך שחשבונות אלה יבוטלו וכל הכספים שהצטברו לזכותם יוחזרו לקופת הסתדרות המורים.

סניפים חדשים ל"פלתורס"

חברות הנסיעות "פלתורס" פתחה שני סניפים חדשים בירושלים: במלון "הילטון" ו[illegible]. מנהל החברה, בנימין מימון, מסר אתמול, כי מספר סניפי "פלתורס" בישראל מגיע עתה ל־12 ומועסקים בהם כ־160 איש. עוד 120 עובדים מועסקים במשרדי החברה בחו"ל.

כ"ט טבת-ג' שבט תשל"ה (12-15.1.75)

מושב הפתיחה

יערך בחברון-קרית ארבע

ביום כ"ט טבת תשל"ה (12.1.75)

בשעה 7.00 בערב

פרטים על סדרי הסעה והתחבורה:

מחי הארגון, בית ז'בוטינסקי רח' המלך ג'ורג' 38, תל אביב. טל. 248261

סדר היום:

פתיחה: חיים לנדאו, יו"ר ההנהלה

ברכות

בטחון ושלום בארץ ישראל: מנחם בגין, יו"ר התנועה.

הוועידה הי"2–תנועת החרות בארץ ישראל

במלאות 12 שנה לפטירתה של
יקירתנו הבלתי־נשכחת

שרה ריכנשטיין ז"ל

תתקיים אזכרה ליד קברה בבית העלמין בקרית־שאול מחר, יום חמישי, כ"ו טבת תשל"ה (9.1.75), בשעה 15.00.

ידידים ומוקירי זכרה נפגשים ליד שער בית העלמין

ד"ר פ. ריכנשטיין

מודיעים בצער רב על פטירתו של בעלי, אבינו, אחינו, סבנו היקר והאהוב

חנוך הוכברג ז"ל

ההלויה תצא היום, יום רביעי, כ"ח טבת תשל"ה, 8.1.75 בשעה 3.00 אחה"צ, מבית המנוח, רחוב ביאליק 63, חדרה — לבית העלמין הישן.

המשפחה

למשפחות הוכברג, הרמתי, פורר

השתתפותנו הכנה באבלכם הכבד על מות יקירכם

חנוך הוכברג ז"ל

ביח"ר פרי טעים
ההנהלה וחבר העובדים

לנהוראי אלעזרי ומשפחתו

משתתפים באבלך הכבד במות רעיתך

ויקי (נצחיה) ז"ל

עובדי הבקורת הפנימית של הסוכח"י וההסתדרות הצ.

במלאות שלושים לפטירת בעלי, אבינו ואחינו היקר

יצחק סעתצ'י ז"ל

נקיים אזכרה וגילוי מצבה על קברו ביום חמישי, כ"ו טבת תשל"ה (9.1.1975) בשעה 10 בבוקר, בבית העלמין החדש באשקלון

המשפחה המתאבלת

לחברנו היקר משה ולמשפחת זקס

אתכם באבלכם הכבד בהלקח מכם יקירכם

ניסן זקס ז"ל

אריה, גילי, קוצ'י, מוקי, יוחנן ודוד

למשפחת זקס, אבן יהודה

המומים מאסונכם הכבד בהלקח מכם ראש המשפחה

ניסן זקס ז"ל

קבלו את תנחומינו הכנים

„חדר" בע"מ חברה להובלה, אבן יהודה
ההנהלה והעובדים

המומים בהלקח מאתנו

סגן דני גרנות ז"ל

שנפל במילוי תפקידו

הלויה תצא היום, יום רביעי, כ"ה בטבת, תשל"ה, 8.1.1975, בשעה 1 אחה"צ, מבית־משפחת בר־און, רח' הכרמל 15, ראשון־לציון, לחלקה הצבאית בבית־העלמין המקומי.

יעקב, קיקי ואמיר גרנות
ואשינגטון

אנו משתתפים באבלו של חברנו לעבודה
אליה חנניה
במות בנו הטעוט

מנשה ז"ל

ומביעים תנחומים לו ולמשפחתו

פז חברת נפט בע"מ
ההנהלה והעובדים

במלאת שנה לפטירתו של בננו היקר והבלתי נשכח מאתנו

נתנאל יוסף ז"ל

שנספה בדמי חייו

תערך אזכרה ביום חמישי, 9.1.75 בשעה 15.30 נפגשים ליד השער החדש בבית העלמין בחולון.

המשפחה האבלה

ביום חשנה למותה של

יהודית ארזי ז"ל

תתקיים אזכרה וגלוי מצבה מחר, יום חמישי, כ"ו טבת תשל"ה 9.1.75 בשעה 2.30 אחה"צ, בבית העלמין בקרית שאול. נפגשים ליד השער.

משפחת נחום ארזי

במלאת שלושים לפטירת אשתי, אמי, סבתנו ואחותנו היקרה

מלכה אינסל ז"ל

תערך אזכרה מחר, יום חמישי, כ"ו בטבת תשל"ה (9.1.75) בשעה 2.30 אחה"צ, בבית־העלמין כפר סמיר חיפה. התבורה תצא מבית המנוחה, שדרות אר"ם 5, חיפה, בשעה 1.30 אחה"צ.

ה מ ש פ ח ה

דיון עם „אגד" על הסעת־חינם לחיילים

צה"ל מוכן עקרונית להסדר, שיבטיח הסעת חינם של כל החיילים — בשירות סדיר ובמילואים — בקווים הבינעירוניים, ולשם כך בא כבר בדברים עם הנהלת „אגד" לגבי הסכום השנתי שזה יעלה לצבא.

דברים אלה מסר אתמול אל"מ צבי שור בישיבת ה־וועדה המשותפת של ועדת הכלכלה וועדת החוץ וה־בטחון. הוועדה דנה בהצעה לסדר היום של חבר־הכנ־סת פסח גרופר בענין הס־עת חינם לחיילים.

אל"מ שור מסר לוועדה פרטים על ההסדרים הקיי־מים כיום לגבי הסעת חיי־לים בנסיעות מאורגנות ע"י איסוס ב„טרמפיא־דות" בימי א' וד', וכן על הסידורים להסעת חיילים המשרתים בסיני ובקווים הקדמיים. לפי דבריו חל בזמן האחרון שיפור ניכר בהסעת חיילים לבסיסיהם ולמקומות מגוריהם בימי החופשה שלהם.

בא כוח הנהלת „אגד", יוסף הררי, אמר, כי הקו־אופרטיב מוכן לקבל עליו הסעת חיילים בקווים בהם הוא מקיים שירותים סדי־רים ויסתפק ברווח מינימלי בלבד.

ועידת איל"ן היום ברחובות

הוועידה הארצית ה־4 של „איל"ן" — איגוד ישראלי לילדים נפגעים — תתכנס היום באולם ויקס שבמכון וייצמן ברחובות, בהשתת־פות כ־400 נציגים מ־70 סניפי האיגוד ברחבי ה־ארץ.

דיוני הוועידה יערכו ב־סימן הגדרה מחודשת של משימות האיגוד, המטפל בכ־10,000 נפגעי שיתוק־מוחין ושיתוק ילדים. הג־דרה זו כרוכה בשנוי עמדת הממשלה המסתפקת במתן סיוע ל„איל"ן", בעוד של־דעת האיגוד הוקם ופועל „איל"ן" רק כדי לסייע ל־ממשלה במילוי חובותיה היסודיות כלפי הנפגעים.

נערכה אזכרה ליוסף הטטמן ז"ל

אזכרה במלאת 18 שנים למותו של יוסף הטטמן, מי שהיה יו"ר אגודת העתונ־אים בתל־אביב, נערכה את־מול בבית העלמין בנחלת יצחק.

באזכרה השתתפו אישי־ציבור, עתונאים ובני מש־פחה.

המנוח היה מעורכי „ה־צפירה", „התלוש", „היום", (בווארשה) ו„הבוקר".

ציוד בחצי מיליון נגנב מחיל הים

נעצרו שני חשודים מעכו ומנהריה

רכוש צבאי יקר מציאות בשווי רבע מיליון ל"י, שנגנב מסדנאות חיל־הים, נתגלה השבוע בשתי דירות פרטיות, בעכו ובנהריה. בעקבות גילוי זה נעצרו מרדכי לוי ויצחק יהושע ל־10 ימים בפקודת בית־המשפט לצורכי חקירה.

לדברי המשטרה, היתה זו גניבה שיטתית, שנמ־שכה שנתיים. החשוד מר־דכי לוי, מעכו, שהיה מוע־סק בסדנאות חיל־הים, נהג תחילה לגנוב פריטים קט־נים, אותם הסתיר בתיקו. לאחר מכן עבר לגניבות גדולות, בעזרת מכוניתו, של חלקי מנועים לסירות, חלפים וכלי־עבודה.

כשמחסנו־הסתר בביתו התמלא עד אפס מקום הכ־ניס, לדברי המשטרה, את חברו, יצחק יהושע, מנה־ריה, בסוד הגניבות. הוא ביקש ממנו לשמור למענו חלקי מנועים וחלפים.

במקביל לחקירה המש־טרתית, עומדת גם המש־טרה הצבאית לפתוח ב־חקירה, כדי לברר כיצד ניתן היה לעסוק, באין מפ־ריע, בגניבה רבת־מימדים זו ומי אחראי לרשלנות שאיפשרה מעשה זה.

2 נהרגו בהתנגשות מכוניות בכביש החוף

— מאת כתב „ידיעות אחרונות" —

שניים נהרגו ושניים אחרים נפצעו קל בהתנ־גשות בין מכונית שכורה למכונית „סוסיתא", שאירעה אתמול בכביש החוף, חצי קילומטר דרו־מית לצומת נתניה.

משה בירנבוים מאבן־יהודה וויקטור נחיסי מנתניה, נפ־צעו קל.

הנפגעים הועברו לבתי־החולים בחדרה ובכפר־סבא. אחר הצהרים שוחררו הפצועים לבתיהם.

התאונה אירעה כאשר המכונית השכורה, נהוגה על־ידי תייר בן 64 מצר־פת, סטתה ממסלול נסי־עתה, עברה את אי־התנועה המפריד בין הנתיבים ופג־עה במכונית ה„סוסיתא", שנסעה מולה בכיוון לתל־אביב.

בהתנגשות נהרג התייר, וכן אחד מנוסעי ה„סוסי־תא", ניסן זקס, בן 50 מ־אבן־יהודה. נהג ה„סוסיתא".

מעשה בחתן־מתוסכל ב„יועץ סתר" ובמזוודות מתפרצות

— מאת צבי טל, כתבנו בחיפה —

צער גידול בנים היה לו, ליוסף [illegible] זה ימים אחדים הילך בנו בביתו, [illegible] פחס, ופניו שלא כתמול־שלשום. הסיבה: [illegible] אותה חפץ לשאת לאשה, נשאה [illegible] על־ידי אביה — הולכת לינשא כפרי [illegible] של מישהו אחר, לאחר שאביה שינה את [illegible] ואת הבטחתו.

החליט יוסף לעשות מעשה, לאחר שלא [illegible] היה לראות בצערו של בנו. הוא זימן [illegible] עלי אסעד אגברייה, בן ה־28, בן־כפרו, [illegible] יצא כמי ש„מסדר עניינים".

„מכיר את אחמד ז'" — אמר יוסף [illegible] „הנה, הוא הבטיח את בתו לבני, ועכשיו [illegible] הוא לתת אותה לחאלד מוחמד גברין. עלי, [illegible] משהו !"

ישב עלי וחשב, והשב — ומצא עצה. [illegible] מהבית, מיהר למישטרת עפולה, וביקש [illegible] בארבע עיניים עם קצין בתחנה.

ואז, כשהיו השניים לבדם בחדר, [illegible] על אוזנו של הקצין: „חאלד מוחמד גברין, [illegible] כפרי, הציע לי עשרת אלפים ל"י תמורה [illegible] תוף פעולה !"

„שיתוף פעולה ז'" — תמה הקצין.

„כן", אמר עלי, „הוא סיכם איתי, [illegible] מזוודות גדושות נצצות, וכל פעם, כאשר [illegible] אלי הודעה, יהא עלי להביא מזוודה [illegible] למקום מיפגש סודי !"

כראייה שלף כמה שטרי־כסף מקומטים, [illegible] קיבל, כדבריו, כ„דמי קדימה".

המשטרה ושירותי הבטחון נכנסו [illegible] לפעולה, ועד מהרה מצא עצמו החתן [illegible] במקום לא כל־כך רומנטי: בבית הסוהר.

„שקר וכזב !" — אמר החתן, חאלד גברין — „האמת תצא עוד לאור !"

ואכן, האמת יצאה לאור אחרי ימים [illegible] כאשר הוברר כי כל המעשה לא היה ולא נברא. אתמול נתן עלי אגברייה, חלא הוא „יועץ הסתרים" את הדין על מעשהו. בית המשפט המחוזי קנס אותו ב־5,000 ל"י, והטיל [illegible] מאסר־על־תנאי ל־10 חודשים, למשך שנתיים.

ואילו יוסף אגברייה, שהזמין את עלי [illegible] חלץ את בנו מן הצרה, יצטרך להיחלץ [illegible] מצרה, לאחר שהואשם אתמול בקשירת קשר לבצע פשע.

ואילו בנו של יוסף עדיין בוכה [illegible] לאחר שמכל העניין — החתונה לא יצאה [illegible] מזה, אללי.

החוטף ביקש לטוס לצרפת „להשתטח על קבר אחי"

והו טייס המטוס הבריטי שנחטף — ברי לואת. (תצלום־רדיו „אי.פי.")

(סוף מעמוד ראשון)

תוך כדי כך, הספיק ה־מטוס לנחות ב„היתרו", וה־חוטף הירשה את ירידתם של 46 הנוסעים, להבטחת מילוי דרישותיו, הוא שמר כבני־ערובה את הקברניט, טייס־המישנה, דייל ושתי דיילות.

אז החל מו"מ מייגע, ש־פרטיו שודרו ללא הרף בכל אמצעי התקשורת. תחילה תבע החוטף את מאה אלף הליש"ט „תוך עשר דקות", ולא — „יחסל את אנשי ה־צוות, בזה אחר זה, ולב־סוף אירה גם בעצמי".

אחרי־כן דחה האיש את מועד האולטימאטום לשעה, כשהוסבר לו, ששלטונות צרפת אינם מתירים נחיתת המטוס על אדמתם. דרש ה־איש: „תנו לי מצנח, כדי שאוכל לצנוח על קבר אחי..." הוא גם טען, ש־אחיו „נרצח על־ידי הישׂ־ראלים".

שרים, ובתוכם ראש ממ־שלת בריטניה, הרולד וויל־סון, עקבו בישירות אחר ה־התפתחויות, כשהם צמודים לטלפונים ולמכשירי־קשר. אחרי התלבטויות הסכימו השלטונות להעלות את כס־פי הכופר למטוס. 100 אלף הלירות שטרלינג הובאו ב־תיק „ג'יימס בונד" על־ידי פקיד, שהועלה עד לפתח המטוס באמצעות מולג־חור־מה. דלת המטוס נפתחה, תיק הכסף „נחטף" מידי הפ־קיד, והדלת שוב נסגרה. אחר נפתחה שוב, ואל המ־טוס נזרק המצנח המבוקש.

החוטף החל להסתובב ב־תוך המטוס. אבל דאג תמיד שאחד מבני־הערובה יהיה תחת שליטתו ואיום אקדו־חו. ובינתיים, קיים הקבר־ניט קשר בלתי־פוסק עם מגדל הפיקוח, והשיחה ה־אלחוטית נקלטה היטב גם על־ידי עשרות חובבי־רדיו שיכלו לעמוד על המתח בתוך המטוס ועל מהלך ה־מו"מ.

הם גם יכלו להתוודע ל תוכנית המתוכננת שהתו־ותה בין הקברניט ומגדל הפיקוח, לצורך לכידת ה החוטף.

תכנית הלכידה שודרה לאחר־מכן על־ידי חברת השידור הבריטית. [illegible]

אז בא החוטף בדרישה חדשה, שיעמידו לרשותו מכונית מהירה, שתסיע אותו לנמל דובר, משם יחצה את התעלה [illegible] בדרך לצרפת, על סיפונה של ספינת־מעבורת.

דרישה זו לא שיבשה את תכניתם של השלטונות הבריטיים [illegible] לפני השעה 2 אחרי חצות (לפי שעון ישראל), הובאה המכונית לפתח המטוס. מתחת למטוס הסתתרו אנשי [illegible] מיוחדת של המשטרה ה־בריטית.

הדלת נפתחה, והחוטף ירד במדרגות, כשהוא דוחף לפניו את הדייל [illegible] בונר, [illegible] אקדחו בעורף בן־הערובה. ברגע שהחוטף ירד מהמדרגה האחרונה של הכבש, הסתערו עליו אנשי הבטחון והשתלטו עליו, בטרם יספיק ללחוץ על ההדק.

אלא שהיה [illegible] להם. שכן, אילו לחץ על ההדק, לא היה קורה כלום. כי האקדח [illegible] לא היה אלא צעצוע. [illegible] „דינמיט" [illegible] על צוארו, לא [illegible] אלא היתה קופסת שימורים ריקה...

בצער רב אנו מודיעים על פטירתה ללא עת של אמי, בתי, אחותנו וגיסתנו היקרה

יפה קמרי (כספי)

בשנת ה־39 לחייה

הלויה תצא היום, יום רביעי, כ"ה טבת, תשל"ה (8.1.75), בשעה 11.00 לפנה"צ, מבית ההורים העירוני. רח' דפנה 5, ת"א, לבית־העלמין בחולון.

המתאבלים:
בתה: רחל קמרי
אמה: מלכה כספי
אחיה: דוד כספי ומשפחתו, גד כספי ומשפחתו
ומשפחות: כספי, קמרי, זילברברג.

לאלי אלוני

אתך באבלך הכבד במות אמך ז"ל

חברי מושב גבעת יואב

בצער רב אנו מודיעים על מות יקירנו

ר' אליהו בן דוד גינזבורג

הלויה תתקיים היום, יום רביעי, כ"ח טבת, תשל"ה (8.1.75), בשעה 3 אחה"צ, בבית־העלמין בפרדס־חנה.

אשתו: איטה
בנו: משה גינזבורג ומשפ'
בנו: חיים גינזבורג ומשפ'

הננו מודיעים בצער רב על פטירתה של אשתי, אמנו וסבתנו היקרה

שרה בת טייד'ש יוסם

לבית קבר

על מועד ההלויה לחתקשר לטלפון 265655.

המתאבלים:
בעלה, בתה, בנה ונכדיה
וכל בני המשפחה

ה„יונים" ב„עבודה" מתארגנים נגד פיתוח התשתית במעלה האדומים

הגישו שאילתא לשר־האוצר ועומדים להגיש תזכיר לרבין □ טוענים כי בניגוד להחלטה להקציב 100 אלף ל"י לתיכנון בלבד נעשות בשטח עבודות שיעלו 400 מיליון ל"י, כדי ליצור „עובדות מוגמרות"

— מאת גיל סדן, כתב „ידיעות אחרונות" —

שני חברי־הכנסת מראשי היונים במערך, יוסי שריד (עבודה) ואליעזר רונן (מפ"ם), הגישו שאילתא לשר־האוצר, בה הם מבקשים לדעת אם נכונה הידיעה בדבר פיתוח תשתית במעלה האדומים, ללא אישור תקציבי.

גם חבר־הכנסת מאיר פעיל, מסיעת „מוקד", ביקש להעלות את העניין על סדר יומה של הכנסת. הוא טוען, כי אף שהאוצר אישר רק מאה אלף לירות לתיכנון התשתית מבצע מינהל מקרקעי־ישראל, על דעת עצמו, עבודות־פיתוח בהיקף של 200 מיליון לירות.

במקביל להצגת השאילתא והתצעה לסדר עומדים ראשי „היונים" בעבודה למסור היום לראש־הממשלה תזכיר בפרשה, וכן הם מתכננים לפתוח במאבק חריף נגד עבודות־הפיתוח במעלה האדומים.

בתזכיר מאשימים מחבריו את מנכ"ל־מקרקעי־ישראל, מאיר זורע, וכמה שרים שתמכו בו, כי בביצוע פעולות תשתית מבקשים יוזמי הפעולה ליצור „עובדות מוגמרות" במעלת האדומים, בניגוד להחלטת הממשלה.

בין העובדות והטענות הכלולות בתזכיר:

● בשטח מבוצעות עבודות תשתית, למרות שהחלטת הממשלה מדברת רק על הקצבת 100 אלף ל"י לתיכנון השטח.

● העבודות מבוצעות באישורו הישיר של אלוף (מיל.) שהבטיח לקרן הקיימת, המבצעת את העבודות, להשיג את הכסף לאחר ביצוע העבודות.

● לדעת מחברי התזכיר אין הצדקה להקים אזור תעשייתי במעלה האדומים, הואיל וכבר עתה 80 אחוז מפועלי התעשייה בירושלים הם ערבים.

● לפי הערכות יצטרכו להשקיע בשנתיים הראשונות בתשתית פיתוח האזור כ־150 מיליון ל"י, בנוסף לכביש עוקף, שיעלה כ־50 מיליון ל"י. סכום זה עלול להתנפח ל־400 מיליון ל"י בשלוש השנים בשל עליות מחירים.

● פיתוח מעלת האדומים בא במקום חיזוק הישוב היהודי בגליל. לדעת מחברי התזכיר הרי שורה של מפעלים שנועדו להקמה בקרית־שמונה ובמקומות אחרים בגליל יועברו עתה למעלה האדומים.

„מי שם ז'" — שאל הילד, ומחדר־המדרגות נשמע קול בערבית

„מתיחה נוסח מחבלים", שעשה נער לחברו בנהריה, כמעט עלתה לו בחייו, לאחר שה„נמתח" כבר דרך „עוזי"

מאת שרגא אשל, כתב „ידיעות אחרונות"

נקישות עזות, שנשמעו אמש מכיוון דלת אחת הדירות ברח' בלפור בנהריה, הפחידו עד אימה את הנער בן ה־14, שהיה לבד בבית באותה עת. הנער נחרד משום שאך לפני זמן לא רב פרצו מחבלים לבית הסמוך.

חרדתו גדלה שבעתיים כאשר שאל — „מי שם ז'", ונענה — בערבית. הנער לא הירהר פעמיים, נטל שולחן, חסם בו את הדלת, לקח את ה„עוזי" של אביו — ודרך אותו. שניות לפני שפתח באש שמע קולות מוכרים מעבר חדר־המדרגות.

התברר, כי באותו רגע חזרו הוריו הביתה. הנער פתח להם את הדלת, רועד מפחד, ולהוריו הנדהמים למראה הבית והנשק שבידו סיפר את אשר אירע.

בירור קצר העלה, כי אחד מילדי השכנים החליט „למתוח" אותו; „מתיחה", שכמעט עלתה לו בחייו. אולי לאחר שאותו „מותח" ספג סטירות־לחי מאביו, הוא התחיל להבין את פשר המעשה החמור שעשה.

אלון נפגש עם קיטינג

(סוף מעמוד ראשון)

נים של מו"מ עם מצרים. בעת ביקורו בוושינגטון יקיים מר אלון, כפי הנראה, גם פגישה עם שר ההגנה האמריקני, ג'יימס שלזינג'ר, בענייני רכש.

כן נודע כי בשלושת החודשים הקרובים יבקר מר אלון בלונדון, בבון, בפריז, ובהאג, לבירור העמדה האירופית בשאלות האיזור. בלונדון הוא יבקר בסוף שבוע זה; בבון — במחצית השניה של פברואר; בפריז — במחצית השניה של חודש מארס.

מוושינגטון נמסר, כי ד"ר קיסינג'ר קיבל הודעה מקהיר, שמצרים מתקשה להזדהות עם מאמצי התיווך שלו, כל זמן שהוא משמיע התבטאויות „קיצוניות", כהודעתו בראיון ב„ביזנס וויק". בראיון זה הוא אמר, כי אין להוציא מכלל אפשרות פעולה צבאית נגד יצרניות הנפט, במקרה של חרם אשר יחניק את העולם המערבי.

מקורות מדיניים בוושינגטון אמרו בנדון, כי אין לראות בדברי קהיר בנדון משום נסיגה מהמכונות של סאדאת לנסות ולקדם את רעיון השגת ההסדר בשלבים. המקורות אמרו: „מצרים ראתה לנכון לצאת ידי חובה, בקשר עם ראיון קיסינג'ר בהבה־העה. ביחוד מאחר שהשאח האיראני בא לקהיר. והוא הרי נציג מעצמה מפיקת נפט ראשונה במעלה".

עצה לאלג'ירים: הסתפקו בקוביית סוכר אחת

תושבי אלג'יריה נדרשו אתמול להמתיק את הקפה שלהם בקובית סוכר אחת, כדי לצמצם את יבוא הסוכר. (עי"ר)

חשד למכירת דלק צבאי ברבבות לירות

— מאת יאיר עמיקם, כתב „ידיעות אחרונות" —

„כשהדובר בחשד של גניבת דלק צבאי על־ידי קנונית בין נהגים צבאיים, לבין בעל תחנת דלק, יש לאפשר למשטרה לחקור את כל החשודים" — אמר אתמול שופט השלום, יהושע בר־שדמה, כאשר הובא בפניו אדם בן 61, החשוד במכירת דלק צבאי לאזרחים.

נציג המשטרה, רס"ר אליהו סרדו, סיפר אתמול בבית המשפט, כי ביום הסקלוביץ, העובד בתחנת הדלק „אורלי", שעל כביש נתיבה, חשוד בכך, כי גנב 80 ליטר דלק צבאי ומכר אותם בשתי פעמים לאזרח. עוד סיפר בבית המשפט, כי נהגים צבאיים היו באים ומוסרים תלושי דלק מעל לסכום שעבורו קיבלו דלק. את עודף הדלק היה הסקלוביץ אוגר ומוכר מאוחר יותר לאזרחים.

החוקר טען, כי קיים חשד כי בתחנה זו מסתכמת הקנונית עם נהגים צבאיים ברבבות לירות.

החשוד עצמו הודה במעשה וביקש את רחמי בית המשפט, באומרו כי הוא חולה וניצול שואה. אולם, השופט ציין את חומרת המעשה והחליט לעצור את הסקלוביץ לעשרה ימים להמשך החקירה.

הוצאות קופ"ח יגדלו ב־100 מיליון לירות

הוצאותיה של קופת־חולים הכללית מאז הפיחות ועד ה־1 באפריל 1975, יגדלו בשיעור של 100 מיליון ל"י, על המוסד יהיה, איפוא, להערך מחדש נוכח הגידול בהוצאות — זאת אמר אתמול מאיר קמחי, החשב הכלכלי של מרכז קופת־חולים, בכנס מנהלי מוסדות ומחוזות הקופה.

יו"ר מרכז קופת־חולים, אשר ידלין, אמר בין היתר, כי יש לעשות הכל, כדי לשמור על רמת השירותים הניתנים לציבור חברי קופת־חולים, המהווים 70 אחוז מהאוכלוסיה. „ניתן להגיע לכך רק על־ידי ייעול יותר. ניצול מכסימלי של כוח־האדם, המכונים והציוד" — אמר ידלין. „לא יתכן שמכונים מסויימים יפעלו ארבע עד שש שעות ביממה, כשאפשר בהחלט להפעילם 10 עד 12 שעות ביממה. גם בתי־חולים לשעת חירום קיימים ללא תועלת, מאחר שאינם מנוצלים".

„ברית" לבן של פצוע מלחמה חסר־הכרה

האב נפצע בחרמון, אושפז, החלים, נישא — ומצבו הורע שנית

— מאת גיל סדן, כתבנו בירושלים —

בבית־החולים „הדסה" בירושלים התקיים אתמול טקס ברית־מילה עצוב. לאור כהן הובא בבריתו של אברהם אבינו, כשעה שאביו, רס"ן אורי כהן, שכב בחלקת שיקום בבית־החולים, כשהוא חסר־הכרה.

אורי כהן נפצע קשה בקרב על החרמון, אושפז בבית החולים תקופה ארוכה, החלים, והספיק להנשא. אך בזמן האחרון החמיר מצבו, והוא נזקק לאישפוז מחודש.

הסנדק בברית היה מי שהביא את הקצין הפצוע בזמנו, אבי הפצועים, שמחה הולצברג.

„רבין מזלזל — אינו משיב לשאילתות"

— מתלונן יו"ר סיעת הליכוד בכנסת

— מאת כתב „ידיעות אחרונות" —

„ראש הממשלה, יצחק רבין, אינו משיב לשאילתות של חברי הליכוד... התנהגות זו של ראש הממשלה הינה התעלמות מהוראות התקנון, זילזול בתקנון ופגיעה בחברי־הכנסת שהגישו את השאילתות" — תלונה זו נגד ראש הממשלה הגיש אתמול יו"ר סיעת הליכוד, ח"כ משה ניסים, ליו"ר הכנסת, ישראל ישעיהו.

ח"כ ניסים טען, כי תקנון הכנסת קובע, שעל שאילתה יש להשיב לא יאוחר מ־21 יום מהגשתה. הוא צירף למכתבו 29 שאילתות, שבמועד מתן התשובה לרובן חל לפני צאת הכנסת לפגרת הקיץ. ראש הממשלה לא הודיע לחברי הכנסת, שהגישו את השאילתות על הארכת מועד התשובה ועל הסיבה לכך.

ח"כ ניסים מציע ליו"ר הכנסת לקבוע מועד קרוב ככל האפשר למתן תשובות לשאילתות שהוגשו.

דיין ישתתף בוועידת „חרות" בקריית־ארבע

מפ"ם פונה לנשיא המדינה: אל תשתתף

— מאת שלמה נקדימון, כתב „ידיעות אחרונות" —

חבר־הכנסת משה דיין ישתתף בפתיחת ועידת תנועת החרות, ביום ראשון בערב, בקרית־ארבע. כן מצפים להשתתפות מספר שרים.

במושב הפתיחה ישאו דברי ברכה נשיא המדינה והרבנים הראשיים לישראל. כן יברכו ראשי חטיבות הליכוד — חבר־הכנסת אלימלך רימלט, יגאל הורביץ ושמואל תמיר וכן נציג ארץ־ישראל השלמה. במהלך דיוני הוועידה, שיתקיימו בתל־אביב, ישא הרצאה אלוף (מיל.) אריק שרון.

ח"כ מנחם בגין ישא את ההרצאה הפרוגרמטית בערב הפתיחה שתתייחס לבעיות שלום ומלחמה, פער חברתי, משק וכלכלה.

מזכירות מפ"ם ביקשה אתמול מנשיא־המדינה לשקול מחדש את הופעתו בכינוס ועידת „חרות" בקריית ארבע. במכתב אל הנשיא, כותב מזכיר מפ"ם, ח"כ מאיר תלמי: „הופעתו של נשיא־המדינה בכנס המגנה־פוליטי בחברון עלולה להתפרש כהזדהות עם מטרת ההפגנה. המעוניינים בכך יפרשוה בודאי כביטוי לעדיפות של הנהגת המדינה".

גורן ועובדיה יפגשו לבחירת ועדת מינויים

שני הרבנים הראשיים לישראל, הרב שלמה גורן והרב עובדיה יוסף, עומדים להיוועד היום, כדי לבחור את נציגי הרבנות לוועדת המינויים לבחירת דיינים. בין שני הרבנים קיימים חילוקי־דעות בנושא זה, כאשר כל אחד מהם מעוניין בבחירת נציגיו.

הארוחות במפעלי ההזנה לילדים התייקרו פי שניים

מחיר הארוחות החמות שמקבלים ילדים במפעלי ההזנה של הרשויות המקומיות בכל הארץ, התייקרו מאז הפיחות מ־35 לירות לחודש לילד ל־70 עד 80 לירות — זאת קבע סקר שנערך על־ידי מרכז השלטון המקומי.

דובר המרכז שמסר על כך, דיווח, כי 220 אלף ילדים בכל הארץ משתתפים במפעלי ההזנה, העולה לרשויות המקומיות 95 מיליון לירות בקירוב. מהם משתתפת הממשלה ב־40 מיליון וההורים ב־11 מיליון.

טקס העברת מניות ממשלתיות במפעלי פיתוח אחדים, לידי החברה „כימיקלים לישראל", נערך אתמול בלישכת השר בר־לב. על החוזה חתמו יו"ר הדירקטוריון של החברה, השר־לשעבר, חיים גבתי, ושר המסחר והתעשייה, חיים בר־לב.

ועדת הכספים:

ההסכם בבנק ישראל - אינו בסמכותו

ועדת הכספים של הכנסת קבעה אתמול, כי היות ואין בסמכותה לעסוק בהסכמי עבודה בין מעסיקים לעובדים, אין היא נכנסת לפרטי ההסכם בין בנק ישראל לעובדיו. עם זאת ממליצה הוועדה, שבעתיד יוועץ נגיד בנק ישראל עם שר האוצר לפני חתימת הסכם עבודה בבנק, למען תיאום מדיניות שכר.

אספקה שוטפת של מזון תינוקות לתקופה של שנה שלמה הובטחה אתמול לבני משפחת מדינה, לה נולדה חמישיה — ע"י חברת „טעימקו".

עובדים שחלו או שירתו במילואים בחודש דצמבר 1974 זכאים לקבל את מענק ההתייקרות המיוחד עד תקרה של 200 לירות — מסר אתמול יו"ר המחלקה לאיגוד מקצועי, אוריאל אברהמוביץ.

שני צעירים, תושבי יפו, נעצרו אתמול כחשודים כ„החמאות" בגניבת אסימונים מתאי טלפונים: ברשותם נמצאו 72 אסימונים שנגנבו קודם לכן מתא טלפון ציבורי.

העתונאי אריה אבנרי מתלונן על איומים

העתונאי אריה אבנרי מ„ידיעות אחרונות" התלונן אתמול במשטרת מחוז תל־אביב על הטרדות ואיומים טלפוניים בביתו ובמערכת. הוא טען, כי אנשים אלמונים, שהציגו עצמם כ„אנשים המקורבים לחוגים דתיים" איימו עליו כי יבולע לו ולבני משפחתו, אם ימשיך לפרסם פרשיות שחיתות כלכליות הקשורות ביהדות הדתית. המאיימים ציינו את פרשת הרב יששכר ברגמן, עיסקות פיננסיות של המפד"ל, פרשה הקשורה בחברה־קדישא וכו'. משטרת תל־אביב פתחה בחקירה.

רבין: תמורת שלום

(סוף מעמוד ראשון)

„היפתר במסגרת של שתי מדינות, בתוכה של השלמות הטריטוריאלית של ארץ ישראל, ולא במסגרת של שלוש מדינות".

יצחק רבין השיב ב„לה־מונד" כאשר נשאל, אם מיגוון החו"ש של פרוס־ יקבל נאמן פירוסו, שישראל החליטה לצרף את האופציה הגרעינית לאיסטרטגיה הצבאית שלה.

בראיון לעתון „איל ג'ורנלו נובו", היוצא במילאנו, העלה מר רבין על נס את גישתה של ארה"ב, שאינה נוקטת עמדה חד־צדדית בסכסוך המזרח־תיכוני, „בניגוד לבריה"מ ולארצות רבות באירופה, באפריקה, ובאסיה. לא שינתה ארה"ב את עמדתה לטובת אש"ף".

סוכנויות הידיעות מוסרות את הפרטים הנוספים הבאים של ראיון מר רבין ב„לה פיגארו":

● ישראל מכבדת את הגישה המדינית של ד"ר קיסינג'ר, כי „אם נשוב לז'נבה עתה יתגלה שאין להשלים בין גישות הצדדים. אנו נדרוש הסכם שלום על כל המשתמע מכך, כולל נורמליזציה של היחסים, וגבולות שלא יהיו כאלה של 67'... ואילו עמדת הערבים בז'נבה תהיה הפוכה לגמרי והם יתבעו שיבה מיידית לגבולות 67', הקמת מדינה פלשתינאית בגדה המערבית של הירדן, בראשותו של יאסר ערפאת, ופיצויים לפליטים ושיבת חלקם (לישראל)".

● על מו"מ אפשרי עם אש"ף אמר מר רבין, כי ארגון זה מסרב להכיר בזכות היהודים למדינה ריבונית. „כפי שערפאת הצהיר היטב בנאומו באו"ם".

מחר
חצי מיליון ל"י
מפעל הפיס

SONY
בואו לראות, לשמוע ולחוש מוסיקה!
הדגמה בסטודיו שבאולמי התצוגה: ישפאר בע"מ, מגדל שלום, ת"א, אחד העם 9, טל. 52431-2

המערכת וההנהלה: ת"א, רח' יהודה מוזס 5, ת.ד. 109, [illegible] סניף ירושלים: רח' הלל 28, טל. 226261 [illegible]